STERK.

STERKLINIEK
dierenartsen

Nieuws uit de wereld van Sterkliniek dierenartsen - **uitgave 07 | Winter 2016**

Fijne feestdagen?

Zorgeloos de feestmaand door **P.03**

Ontvlooien
Ook in het najaar
P.05

Gedragstherapie
Hulp bij probleemgedrag bij uw kat
P.13

Castreren
Hoe zit dat bij de cavia?
P.17

www.sterkliniek.nl

€ 5,95

BRRRRRR! Koud hè?

Dag lange, warme dagen. Dag vakantie. Maar ook dag vlooien en teken, oververhitte honden en tijdens vakantie weggelopen katten. Dag zomer dus! Het komende koude seizoen brengt zo zijn eigen problemen met zich mee. In dit nummer vuurwerkangst, veiligheid in het donker en pekel in poezen- en hondenpootjes en vele andere lezenswaardigheden.

Sinds dit jaar waart onder konijnen een dodelijke variant van het RHD-virus rond waartegen de bestaande vaccins uit Nederland niet blijken te beschermen. Het virus wordt door wilde konijnen verspreid en kan ongemerkt bij uw konijn terechtkomen. Aan een besmet konijn is vaak niets te zien en meestal volgt een snelle, onvermijdelijke dood. Medicijnen tegen dit RHD-virus zijn er niet. In het buitenland bestaat wel entstof die tegen deze ziekte blijkt te beschermen en we kunnen dit aanbieden voor een bescheiden prijs. Kijk voor meer informatie op onze website.

Bijtincidenten worden vaak onderschat. Wat kan zo'n klein gaatje in de huid nu voor kwaad, wordt vaak gedacht. Bedenk echter dat de bek van hond en kat nare bacteriën bevat die via bijten onder de huid komen en daar de ideale omgeving hebben om zich te vermeerderen. Vaak is het onderliggende weefsel ook verscheurd of beschadigd waardoor het kwetsbaarder is voor een bacteriële infectie. Neem bij een bijtwond dus altijd contact op met uw dierenarts.

Teken komen steeds meer voor in Nederland. Behalve dat velen het vieze beestjes vinden, kunnen ze door het zuigen van bloed ook ziekten overbrengen. Bekend is natuurlijk de ziekte van Lyme, maar ook andere ziekten worden door teken overgebracht en worden steeds vaak gezien. Mens en dier moeten zich daarom goed beschermen tegen teken en andere bloedzuigers zoals vlooien. Gelukkig is er sinds dit jaar een zeer goed werkzaam middel beschikbaar tegen teken en vlooien voor zowel hond als kat. 1 tablet of pipet geeft 12 weken bescherming. Dit middel is, zoals gebruikelijk bij nieuwe middelen, de eerste jaren alleen via de eigen dierenarts verkrijgbaar. Op deze manier wordt maximale veiligheid gegarandeerd. Kijk op onze website voor meer informatie.

Voor onze trouwe klanten is er weer de gratis Sterkliniek-agenda met vele leuke dierenafbeeldingen. U kunt deze afhalen aan de balie. Maar voor we aan 2017 beginnen, hebben we eerst nog de maand december met al zijn feestelijkheden. Wij wensen u veel plezier en zien u graag terug als lezer van dit magazine in 2017.

Team 't Ossehoofd

STERKLINIEK
dierenartsen
HEERHUGOWAARD

Dierenkliniek 't Ossehoofd

Spoed buiten openingstijden
Bel 072 - 574 49 59 en u krijgt direct een (mobiel) nummer opgegeven van de dienstdoende dierenarts.

Heerhugowaard
Berckheidelaan 8
1701 VG Heerhugowaard
T: 072 - 574 49 59
dierenkliniek@ossehoofd.nl

Openingstijden
Ma-vr: 09.00 - 18.30 uur
Zaterdag: 09.30 - 13.30 uur

Zuid-Scharwoude
Voorbruggracht 228
1722 GE Zuid-Scharwoude
Tel: 0226 - 31 38 72

Openingstijden
Ma-vr: 10.30 - 18.00 uur

Voordeelacties
Sterkliniek 't Ossehoofd
Voor de nieuwe cliënt:
Een waardecheck: 15 euro korting voor iedere nieuwe cliënt die langs wil komen voor een kennismaking in de vorm van een vaccinatie of voor een consult om onze visie te horen op bijvoorbeeld een kreupelheidsprobleem, langdurige huid- of darmklachten. Zie ook de link op onze website: www.ossehoofd.nl

Voor de vaste client:
Kosteloos wormpreventie en/of ontwormen bij het vaccinatieconsult, zie voor achtergrondinformatie en voorwaarden onze website, www.ossehoofd.nl/berichten/acties

STERK.

STERKLINIEK
dierenartsen

Nieuws uit de wereld van Sterkliniek dierenartsen - **uitgave 07 | Winter 2016**

Fijne feestdagen?

Zorgeloos de feestmaand door **P.03**

Ontvlooien
Ook in het najaar
P.05

Gedragstherapie
Hulp bij probleemgedrag bij uw kat
P.13

Castreren
Hoe zit dat bij de cavia?
P.17

www.sterkliniek.nl

€ 5,95

STERKLINIEK
dierenartsen

Geachte lezer,

Op het moment dat ik dit schrijf baadt Nederland nog in de zon en is het ongewoon droog en warm voor de tijd van het jaar.

In de kliniek is dit goed te merken want er worden bijna dagelijks jonge dieren in nood aangevoerd, jonge duiven (3e leg?) die het niet redden, jonge eekhoorntjes met virusinfecties en veel egeltjes die waarschijnlijk door de droogte te weinig voedsel kunnen vinden. Alles waar nog een beetje hoop gloort wordt natuurlijk liefdevol opgenomen en medisch verzorgd door de medewerkers van Sterkliniek dierenartsen voordat ze naar de opvangcentra gaan. Wilt u dit soort activiteiten op de voet volgen dan zijn de meeste Sterklinieken op Facebook te vinden.

Het Sterkliniek-samenwerkingsverband groeit gestaag en slaat nu ook de vleugels uit in België. Dit groter groeien bevordert niet alleen de kennis maar ook de inkoopkracht. Daarmee kunnen we prijzen beheersen voor de cliënt maar belangrijker nog is dat we producten onder 'eigen merk' kunnen brengen. Het is vorig jaar begonnen met (dieet)voeding voor hond en kat en dit najaar zijn er de eerste gezondheidsproducten bijgekomen. Al deze producten worden gezamenlijk ingekocht en bieden daardoor een uitstekende prijs-kwaliteitverhouding voor de diereigenaar. De meeste Sterklinieken voeren deze producten zodat u de keus heeft uit een 'bekend' A-merk en het 'huismerk' van Sterkliniek dierenartsen. Regelmatig hebben we acties waardoor u nog voordeliger kunt kennismaken met de voeding!

Ieder jaar wordt het kwaliteitssysteem weer uitgebreid met zogenaamde 'kwaliteitscriteria'. Op dit moment vindt er een kwaliteitsslag plaats in het laboratorium. De mogelijkheden nemen steeds meer toe maar dit stelt ook eisen aan de gebruikers van de apparatuur. Onze medewerkers worden extra getraind door de Universiteitskliniek en dankbaar maken we gebruik van de enorme kennis van dit instituut. Tenslotte gebeurt het zeer regelmatig dat laboratoriumuitslagen bepalen over leven en dood en Sterkliniek dierenartsen willen absolute zekerheid dat dit onderdeel van het vak bij Sterklinieken ook kwalitatief uitstekend geregeld is. Natuurlijk kost dit veel geld en inzet maar dat brengen we graag met z'n allen op. Dit is één van de kliniekonderdelen waar de Sterklinieken voorop lopen in Nederland.

We naderen alweer het einde van het jaar dus let goed op de openingstijden en wacht niet tot het laatste moment want het kan erg druk zijn in de klinieken. Laten we hopen dat onze huisdieren niet te veel last van de feestdagen ondervinden! Als uw huisdier een hekel heeft aan vuurwerk begin dan zeer tijdig met eventuele training en bestel uw medicatie voor het huisdier tijdig, dit voorkomt ook wachten aan de balie bij het afhalen!

Wij wensen u alvast vanaf deze plek fijne feestdagen toe.

Bob Carrière, dierenarts
directielid Sterkliniek Dierenartsen BV

Sterkliniek Dierenartsen BV
p.a. Horsterweg 66
3851 PL Ermelo
T: 0341 - 55 33 25

www.sterkliniek.nl
info@sterkliniek.nl

www.facebook.com/SterkliniekDierenartsen
www.twitter.com/SterkliniekDa

Fijne feestdagen?

Ieder jaar komen we in de kliniek met de feestdagen weer dezelfde typische dingen tegen, hierbij een top 3 van de meest voorkomende problemen waarvan we hopen dat ze u en uw huisdier na het lezen bespaard blijven!

VUURWERK

De angst voor vuurwerk is een veel voorkomend probleem. De gedragsmatige benadering vergt begeleiding, inzicht van de eigenaar en een tijdige start!

Sommige dieren worden uit noodzaak of gemak met kalmerende middelen behandeld. Dit is echter niet altijd zonder risico's en overleg daarom altijd zeer zorgvuldig met uw dierenarts welke medicatie voor uw huisdier onder die omstandigheden geschikt is. In de praktijk zien we mensen nog weleens medicatie voor honden uitwisselen zonder dat er wordt gekeken naar dosering (lichaamsgewicht van de hond!) of contra-indicaties.

Naast gedragsproblemen zien we ook verwondingen en is er het risico van weglopen. De routine van het huishouden is toch al anders tijdens deze dagen en met name de jonge honden zijn er zo vandoor. Zorg in ieder geval ervoor dat de hond gechipt is en tijdens de feestdagen is een extra telefoonnummervermelding aan de halsband ook geen overbodige luxe.
De verwondingen ontstaan door direct contact met het vuurwerk of delen daarvan maar ook omdat sommige honden het weggegooide vuurwerk willen apporteren!
Als je vuurwerk weggooit MOET je bedacht zijn op een hond (ook van iemand anders) die het wil apporteren!

CHOCOLADE

Gedurende Sinterklaas en de kerstdagen is er volop chocolade snoepgoed aanwezig. Honden die graag wat stelen of die gewoon nieuwsgierig zijn zullen snel een chocoladeletter voor het baasje uitpakken of de schaal op tafel met de leuke chocolade hulstblaadjes alvast voorproeven voor u. Chocolade is echter giftig voor honden, het veroorzaakt ernstige hartritmestoornissen! De gevolgen zijn afhankelijk van de opgenomen hoeveelheid cacao en het lichaamsgewicht. In voorkomende gevallen is het verstandig om direct contact op te nemen met een dierenarts.

ROLLADENETJES & BOTJES

Voor katten en honden kunnen rolladenetjes en botjes een probleem vormen. Ze ruiken heerlijk, kauwen zo lekker weg maar in de darmen verstoppen ze de doorgang of beschadigen ze de wand. Als het echt mis gaat gaan de dieren braken maar het is beter om direct na opname een dierenarts te bellen voor overleg. Niet zelden moet chirurgie de oplossing brengen.

Fijne feestdagen en vergeet niet om het konijnenhok goed af te sluiten of binnen te zetten. ▼

BUITEN KOUDER? BINNEN VLOOIEN!

Nu de verwarming of open haard binnen weer aangaat, komen vlooieneitjes, -larven en -poppen in huis sneller uit. Er zijn dan maar enkele vlooien nodig om uw hele huis te besmetten! Voorkomen is daarom beter dan genezen.

Bescherm uw hond en kat tegen vlooien. Juist in het najaar!

Vraag uw Sterkliniek naar langwerkende bescherming.

Deze informatie is bedoeld om de relatie van de dierhouder met de dierenarts te ondersteunen en kan deze niet vervangen.
Voor aanvullende informatie, raadpleeg uw dierenarts.

www.katten-msd-animal-health.nl

MSD Animal Health
The Science of Healthier Animals®

advies

Ontvlooi uw huisdier … ook in het najaar!

Nu de verwarming of open haard thuis weer aangaat, denkt u misschien dat het vlooienseizoen ten einde is. Het tegendeel is waar. Juist binnen bij u in huis - waar het lekker warm is - kan een vlo uitstekend overleven!

Vlooieneitjes en -larven komen sneller uit door de warmte in huis. Daardoor zien onze dierenartsen elk najaar weer vlooienplagen in huis ontstaan.
Om een vlooieninvasie te voorkomen, is het dan ook verstandig uw huisdier ook in het najaar goed te beschermen tegen vlooien.

VLOOIENMIDDELEN

Vlooien zijn vervelende parasieten die veel ongemak bij uw hond of kat veroorzaken, zoals jeuk, irritaties en mogelijk ook ziekten. Gelukkig zijn er allerlei effectieve en veilige middelen verkrijgbaar om vlooien te lijf te gaan. Denkt u bijvoorbeeld aan druppels (spot-on), halsbanden of een smakelijke kauwtablet. Sommige middelen beschermen tot 4 weken, maar er zijn ook middelen die langer werkzaam zijn. Uw Sterkliniek kan u hierin adviseren.

PAK ALLES AAN

Heeft uw hond of kat al vlooien? Zorg dan dat u niet alleen de vlooien bestrijdt die u op uw huisdier ziet zitten. Ook de vlooieneitjes, -larven en -poppen die in uw huis leven moeten aangepakt worden.

ALLES GOED REINIGEN

Vlooien leggen eitjes en daaruit komen larven. Deze larven verspreiden zich snel: in uw tapijt, tussen vloerplanken, in stoffen bekleding en op de slaapplaats van uw hond of kat. Het is verstandig om alles goed te stofzuigen en kleedjes en dergelijke uit te wassen.

DUUR VLOOIENBESMETTING

Het duurt zo'n 2-3 maanden om van een vlooienbesmetting in uw huis af te komen. Gedurende deze 2-3 maanden kan u nog vlooien zien op uw behandelde huisdier. Dit zijn net ontpopte vlooien die vanuit de omgeving op uw dier zijn gesprongen. Als u uw huisdier blijft beschermen zullen deze vlooien sterven voordat ze weer nieuwe eitjes kunnen leggen. Zo raakt u van de vlooienbesmetting in huis af. Behandel uw dier daarna door. Zo voorkomt u nieuwe besmettingen van uw hond of kat.
Er zijn zelfs middelen die zowel vlooien als teken bestrijden! Ook voor een langere periode. Vraag uw Sterkliniek naar meer informatie.

BEHANDELTIPS VLOOIEN

- Behandel uw huisdier regelmatig en langdurig tegen vlooien.
- Ook al ziet u geen vlooien meer: niet stoppen met behandelen!
- Een vlooienplaag moet minstens 12 weken behandeld worden.
- Heeft u meerdere huisdieren? Behandel ze dan allemaal tegelijk! Lees wel goed de bijsluiter en ga na welk vlooien-product voor welke diersoort bedoeld is.
- Stofzuig alles in huis en gooi daarna de stofzuigerzak weg.
- Was dekens, kussens en ander textiel op een hoge temperatuur schoon. ▼

One health = ‘één gezondheid’ voor mens en dier

De term ‘One Health’ wordt veelal gebruikt om aan te geven dat de gezondheid van mens en dier nauw verweven is en dat veel medische professionals samenwerken op dit gebied. Ook op het gebied van de gezelschapsdieren is de gezondheid van mens en dier nauw verweven. Mede gezien het feit dat huisdieren letterlijk en figuurlijk steeds dichter bij de mens leven komen interacties op het gebied van gezondheid steeds vaker voor.

DOOR: BOB CARRIÈRE, DIERENARTS

Zijn huisdieren een risico voor de gezondheid? Nee, eigenlijk niet. Het kan wel zijn dat mensen of kinderen een geringe weerstand hebben door leeftijd, door het gebruik van medicatie of door het ziek zijn. In die gevallen is er sprake van een verhoogd risico. Normaal gesproken zijn de dieren gezond en met preventieve zorg blijven ze dat ook. Toch zijn er een aantal belangrijke zaken om te weten en om rekening mee te houden.

ALLERGIE

Net zoals de mens allergisch kan zijn voor een hond of een kat kan uw huisdier allergisch zijn voor de mens! Bij katten zijn allergieën moelijker definitief vast te stellen maar bij de hond is het vrijwel dagelijks werk in een Sterkliniek. Het veel likken aan de voetjes is één van de meest voorkomende en meest makkelijk te herkennen symptoom. Uw dierenarts kan door middel van testen de allergie nader bepalen. Dit is één van de voorbeelden dat het huisdier ziek kan worden van de mens.

BEESTJES EN JEUK

Veel gezelschapsdieren zoals cavia, hond, kat en konijn kunnen beestjes bij zich hebben die niet zo kieskeurig zijn. Ze lopen net zo makkelijk over naar de eigenaar of de kinderen, dat is een belangrijke reden om de dieren preventief te behandelen tegen beestjes. Ook dierenartsen krijgen regelmatig ongenode gasten van hun patiënten. Dierenartsen zijn dus wel bekend met de symptomen die bij de mens kunnen voorkomen. Heeft u onbegrepen jeuk op de ledematen en heeft u huisdieren dan is een overleg met de dierenarts misschien wel nuttig.

SCHIMMEL

Gelukkig zien we dat niet zo vaak maar dieren kunnen zonder uitwendige symptomen een schimmel bij zich dragen. Als de dieren vaak worden geknuffeld dan is overdracht mogelijk, speciaal bij kinderen. Schimmelinfecties bij de mens geven meestal een rode ronde plek op de huid. Wijs uw huisarts eventueel op de aanwezigheid van huisdieren.

BACTERIËN

Zelden worden mensen ziek van bacteriën van de hond. Ziekte van Weil (leptospirose) is hier een voorbeeld van maar de meeste honden worden gevaccineerd. Wat tegenwoordig veel meer voorkomt is dat mensen ziek worden van vers bereide voeding voor de hond of kat. Net zoals dat bij een slechte barbecuebereiding mensen ziek worden (‘voedselvergiftiging’) door onvoldoende verhit vlees komt dat ook voor in de keuken. Door ondeskundige bereiding van rauw kippenvlees of organen, rauwe eendeneieren en slachtmateriaal liggen slechte bacteriën op de loer. Hier is dus optimale keukenhygiëne vereist.

Uw dierenarts zal bij zijn adviezen altijd oog hebben voor de gezinssituatie, wel is het van belang dat u uw dierenarts dan in vertrouwen neemt en eventuele belangrijke informatie aanreikt. Mens en (huis)dier kunnen prima nauw samenleven maar preventie blijft een belangrijke factor, uw dierenarts zal op beider gezondheid letten! ▼

Waar begint verantwoord huisdierenbezit?

Tegenwoordig als je de kranten openslaat staan deze bol van de 'problemen' met gezelschapsdieren. Er zijn nog steeds te veel asieldieren in Nederland en Europa, vele mensen kunnen de medische kosten niet betalen, overlast door hondenuitwerpselen op straat en helaas het ergste: bijtincidenten met honden met soms een dramatische afloop. Als we eerlijk zijn begint al deze problematiek bij ons, het baasje! Een dralende overheid maakt vervolgens het probleem nog erger.

DOOR: BOB CARRIÈRE, DIERENARTS

AANSCHAF

Huisdierenbezit begint met de aanschaf. Zoals bij elke aanschaf dien je te overwegen of je de financiële gevolgen kunt dragen. Onderhouds- en medische kosten verschillen per diersoort en ras. Een dierenarts heeft hier als geen ander ervaring in en kan die informatie verschaffen. Indirect betekent dit dus dat de keuze voor bijvoorbeeld een bepaald ras verstrekkende gevolgen kan hebben.

Bij een bepaalde raskeuze mag je verwachten dat bepaalde eigenschappen beter te voorspellen zijn alhoewel opvoeding een grote rol speelt. Het zou heel goed kunnen zijn dat de gewenste (karakter)eigenschappen bij meerdere rassen voorkomen die u echter onbekend zijn. Niet zelden zijn meer onbekende rassen vaak gezonder. Ook hier kan de dierenarts een zeer belangrijke rol spelen als adviseur bij de keuze van het dier dat het meest bij uw situatie past.

De onderhoudskosten zijn goed van tevoren in te schatten. Is eenmaal het volwassen gewicht van het dier naar keuze bekend dan kan eenvoudig berekend worden wat de 'onderhoudskosten' per tijdseenheid zijn. De dagelijkse voedingskosten zijn hier de hoofdmoot, aangevuld met periodieke kosten voor vaccinatie en preventief bestrijden van parasieten.

Medische kosten zijn bij sommige rassen voorspelbaar maar verder is het totaal toeval. Soms breekt een dier tweemaal in zijn leven een poot en sommige eigenaren hebben soms zes generaties huisdieren zonder ook maar één gebroken poot.
Indien men denkt dat deze incidentele kosten niet zijn te dragen dan kan een verzekering uitkomst bieden, de kosten hiervan zijn goed in te schatten.

VOLKSGEZONDHEID

Om veilig te kunnen leven in een dichtbevolkt land als Nederland moeten we met elkaar regels naleven. De overheid heeft de bewegingsvrijheid van met name de hond al ingeperkt. Losloopgebieden zijn soms ver te zoeken en hele stukken in steden zijn al tot verboden gebied verklaard. Naast het verstoren van de natuur heeft dit vooral te maken met risico's voor de volksgezondheid.
Wormeieren zijn besmettelijk voor kinderen en onderzoek wijst uit dat een groot percentage van openbare speelruimte zoals veldjes en zandbakken al vervuild zijn met wormeieren. Deze wormeieren worden door de regen uit de ontlasting gespoeld en verspreiden zich in het milieu.

Overlast door hondenuitwerpselen laat zich raden en ook hier heeft de honden- (en katten) eigenaar een maatschappelijke verantwoordelijkheid.

VEILIGHEID

Als laatste doch niet onbelangrijk: het gedrag van de hond. Een goede opvoeding is hier erg belangrijk, een eigenaar dient te allen tijde controle over de hond te hebben, zo niet dan zijn preventieve maatregelen als een muilkorf wenselijk.

Natuurlijk vindt iedere eigenaar zijn huisdier de allerliefste en '… dat doet-ie anders nooit …' is een gevleugelde kreet geworden. Wekelijks zien dierenartsen in de kliniek de ernstige gevolgen van bijtincidenten en soms zelfs met dodelijke afloop. Wij, als eigenaren, MOETEN het voortouw nemen anders liggen maatregelen van de overheid in het verschiet: rasverboden, verbodsgebieden voor honden (en katten) of een limiet aan de grootte van de hond want kleintjes bijten als geen ander maar met minder verstrekkende gevolgen.

Sterkliniek dierenartsen zouden een sluitende identificatie en registratie van honden en katten toejuichen, de goeden hoeven dan niet onder de slechten te lijden en er zullen dan zeker minder asieldieren komen. ▼

hond

Onfrisse geur

Vaak worden dierenartsen geconfronteerd met de mededeling van een eigenaar dat de (oude) hond erg uit de bek stinkt. Nog vaker hebben eigenaren het niet eens door dat hun trouwe viervoeter toch echt niet naar bloemetjes ruikt. De reden voor deze onprettige mondgeur, of 'halithose', is een opstapeling van tandplaque, tandsteen, voedselrestanten en bacteriële producten.

DOOR: PAUL VAN AALST, DIERENARTS

In elke bek heerst een wankel evenwicht tussen tientallen soorten bacteriën die samen voor een normale flora zorgen. Ze gaan competitie aan met schadelijke bacteriën en bij een normale mondhygiëne zijn die grote hoeveelheid bacteriën geen reden tot zorgen.

TANDSTEEN

Als er een overmatige ophoping is van tandsteen op de tand of kies, dan zal er een soort microklimaat worden gevormd tussen tandsteen, tand en rand van het tandvlees. In dit afwijkende milieu gelden andere waarden (zoals zuurstofspanning en substraat/voeding) en zullen onder andere zwavelvormende bacteriën gaan wonen. Afbraakproducten van deze bacteriën zijn onder andere debet aan de stank uit de bek. Daarnaast zal deze afwijkende flora leiden tot een ontstekingsreactie van het tandvlees: rood en opgezwollen of juist teruggetrokken tandvlees. Als het kaakbot wordt aangetast ontstaat er een slecht of niet omkeerbaar proces dat we parodontitis noemen, ontsteking van het steunapparaat van de wortel (bot, bindweefsel, tandkas). Gevolg hiervan kan zijn dat kiezen of tanden los gaan staan.

Tandsteen ontstaat op het moment dat tandplaque gaat 'mineraliseren'. Het neerslaan van bepaalde zoutcomplexen in een heel dun laagje plaque (voedsel, speeksel, bacteriën). Deze mineralisatie kan binnen een aantal maanden plaatsvinden en is dan niet meer weg te poetsen. Zolang het nog een dun laagje tandplaque betreft is mineralisatie te voorkomen door regelmatig te poetsen.

TANDENBORSTEL

Opties hiervoor zijn een tandenborstel of een vingertandenborstel. Deze laatste schuift om een vinger en geeft meer gevoel bij het poetsen van het gebit van de hond en minder kans op 'uitschieten'. Een voorwaarde is wel dat de hond dit gewend is. Het is dus van groot belang om bij jonge honden al spelenderwijs bezig te zijn met het gebit. Tweemaal daags is wellicht te veel gevraagd, maar een aantal momenten per week is een goed begin. Op deze manier kunnen afwijkingen snel worden opgemerkt. Vraag uw dierenarts om hulpmiddelen om het gebit van uw pup of hond schoon te houden, een breed gamma aan producten is beschikbaar.

Vroeg opsporen en onderkennen van afwijkingen zorgt niet alleen voor een langer behoud van het gebit maar tevens voorkomt het onfrisse geuren die het contact baas-hond kunnen belemmeren. ▼

Uw vraag, ons antwoord

Dierenarts Max van Zandvoort beantwoordt in SterK. tal van vragen van lezers. Ook uw vragen zijn van harte welkom. Hebt u een vraag over de verzorging of gezondheid van uw dier? Mail naar info@sterkliniek.nl

"Mijn kat heeft sinds kort een vlekje op zijn linkeroog, kan dat kwaad?"

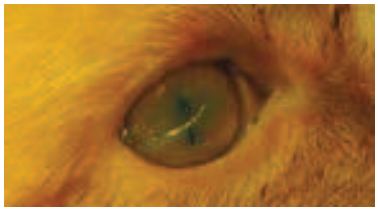

Uw vraag is niet zo gemakkelijk te beantwoorden maar standaard zou ik 'ja' zeggen. Het is maar net waar het 'vlekje' zit en wat de oorzaak is. Als het een beschadiging van het hoornvlies is heeft het direct onderzoek en behandeling nodig. Als er een gaatje in het hoornvlies komt is het oog meestal verloren. In het algemeen is het verstandig om oogproblemen altijd op korte termijn te laten bekijken door uw dierenarts. Het vervelende is namelijk dat als oogproblemen ontsporen dit vrijwel altijd gevolgen heeft voor het gezichtsvermogen en daar kunnen we geen enkel risico mee lopen. ▼

"Mijn dierenarts heeft een dieetvoeding voor mijn hond aangeraden en dat is best wel prijzig, is het echt nodig?"

Ik ga ervan uit dat een Sterkliniek dierenarts serieuze adviezen geeft. Echte dieetvoedingen zijn van zeer hoge kwaliteit en de meerprijs wordt soms al 'terugverdiend' door een betere vertering en zeker door betere ingrediënten. Alles wat we op een natuurlijke manier kunnen bereiken in de behandeling kan een medicijngift uitstellen of beperken en dat heeft ook weer voordelen. Gelukkig maken grote merken steeds meer goede dieetvoedingen, dierenartsen maken daar graag gebruik van bij de therapie en beperken daarbij de medicatie tot het noodzakelijke minimum. Een Griekse wijsgeer zei 200 jaar geleden al: "laat voeding uw eerste medicijn zijn." Ik zou zeggen: "Een goede gezondheid begint bij een gezonde voeding!" ▼

De plaskater

Onder de naam 'plaskater' staat een groep patiënten bij katers bekend die we het meest zien in het seizoen waarbij het buiten nat en / of koud is. De katers maken kristallen aan in de urine en het vermoeden is dat minder plassen de symptomen duidelijker doet verschijnen. Op enig moment kan zich dan een prop vormen van kristallen, cellen en overig materiaal. Deze prop loopt vast in het nauwe deel van de plasbuis en de kater raakt 'verstopt'. Dit wordt vrij snel een levensbedreigende situatie omdat het dier geen urine meer kwijt kan. Het is pijnlijk en

het dier is sloom en raakt in shock. Dit is een spoedgeval! De dierenarts zal het dier onder verdoving ontstoppen en al het mogelijke doen om de gevolgen op te heffen. Als dit lukt staat niets een verder gelukkig leven in de weg als de kristalvorming onder controle wordt gebracht. Op de foto ziet u een cilindervormige prop (wit) die net uit de penisopening steekt. Kosten voor deze spoedbehandeling zijn enigszins afhankelijk van het tijdstip van de zorgvraag, maar al snel dient men rekening te houden met een bedrag van €200,- tot € 400,- met name vanwege de opname, infuusbehandeling en intensive care. ▼

Proteq Dier&Zorg Kijk voor meer informatie over huisdierverzekeringen op www.sterkliniek.nl

Hill's
Heeft uw kat een **nierziekte?**
Dan kan zij ook last hebben
van haar **gewrichten**[1]
NIEUW PRESCRIPTION DIET™
k/d™+Mobility
Vraag uw dierenarts hoe de
juiste voeding kan helpen.
NIEUW
Hill's
PRESCRIPTION DIET
k/d
[1] Lascelles, *et al. Vet Surg* 2010;39:535-544.
™Handelsmerken in eigendom van Hill's Pet Nutrition, Inc. ©2016
HillsPet.nl/KidneyCare

Nierziekte bij katten

De nieren, de vaak vergeten vitale organen, filteren afvalstoffen uit het bloed en regelen de vochtbalans. Wanneer de nieren hun werk niet kunnen doen, kan dit levensbedreigend zijn voor uw kat. Met de juiste voeding kunt u de gezondheid en het welzijn van uw kat ondersteunen, ook wanneer zij een chronische nierziekte heeft.

Nieren zijn belangrijk omdat zij afvalstoffen uit het bloed filteren en de balans aan vocht en mineralen in het lichaam onderhouden. Een aandoening die de nieren beschadigt wordt een nierziekte genoemd. In sommige gevallen zijn de waarschuwingssignalen van een nieraandoening bij katten al vroeg zichtbaar. Helaas zijn de signalen van deze ernstige ziekte pas zichtbaar als reeds 75% van de nierfunctie verloren is. Om deze reden is het zo belangrijk dat nierfalen in een vroeg stadium wordt ontdekt, vooral bij katten van 7 jaar en ouder. Een eenvoudige bloed- en urineanalyse volstaat om de diagnose te kunnen stellen.

DE OORZAKEN

De nieren kunnen door verschillende oorzaken beschadigen, waaronder verwondingen, infecties, giftige stoffen en kanker. Deze schade is niet te herstellen. Nierziekten komen veel voor bij katten, maar met een vroege diagnose en behandeling kan de progressie beperkt worden en hebben veel katten nog

een gelukkig leven vele jaren na de diagnose. De volgende factoren beïnvloeden de aanleg voor een nierziekte:

- Leeftijd: de kans op het ontwikkelen van nierproblemen neemt toe vanaf een leeftijd van 7 jaar. Daarnaast krijgen katten op latere leeftijd ook vaker last van gewrichts- en alertheidsproblemen.
- Voeding: voer met een hoog fosfor-, natrium- en eiwitgehalte kan de progressie van een nierziekte versnellen.
- Ras: sommige rassen (zoals Perzen) ontwikkelen sneller een bepaalde soort nierziekte.
- Omgeving: bepaalde chemicaliën, waaronder ontsmettingsmiddelen, antivries, verf met lood en humane medicijnen kunnen de nieren beschadigen.

HEEFT MIJN KAT EEN NIERZIEKTE?

Het kan moeilijk zijn om de signalen van een nierziekte te herkennen, omdat deze lijken op die van diabetes of hyperthyroïdie (overactieve schildklier). Herkent u één van onderstaande signalen, neem dan contact op met uw dierenarts voor een volledig onderzoek:

- Verlies van eetlust
- Meer dorst en vaak plassen
- Gewichtsverlies en zwakte
- Slaperigheid en een gebrek aan energie
- Slechte adem en pijnlijke bek
- Braken en diarree

VERANDERING VAN SPIJS DOET ETEN

De voeding van uw kat speelt een belangrijke rol in haar gezondheid en welzijn. Voor eigenaren van een kat met nierziekte is voeren echter niet eenvoudig. De kat verliest haar eetlust en krijgt onvoldoende van de essentiële voedingsstoffen binnen die zij zo hard nodig heeft. Wanneer de nieren afvalstoffen niet meer goed uit het lichaam kunnen filteren, stapelen deze stoffen zich op. Er kunnen dan zweertjes ontstaan in het maagdarmkanaal en in de bek, bijvoorbeeld op de tong. Dat maakt eten pijnlijk. De 'Enhanced Appetite Technology' (EAT) in de Hill's nierdieetvoeding Prescription Diet k/d stimuleert de eetlust en verhoogt de calorie-inname bij katten met een nierziekte. Daarnaast heeft de voeding een lager fosfor- en natriumgehalte wat de nieren ontlast. De juiste eiwitgehalten helpen bij de opbouw van spiermassa en ondersteunen de mobiliteit. Het is klinisch bewezen dat deze voeding de gezondheid van de nieren, een langer leven en een verhoogde levenskwaliteit ondersteunt. Zo kan uw kat nog heel lang spinnend in uw schoot liggen! ▼

SDMA SPOORT NIERZIEKTE TOT WEL 17 MAANDEN EERDER OP!

Een nieuwe test van IDEXX helpt om de diagnose van een chronische nierziekte bij katten maanden eerder vast te stellen dan met traditionele tests. SDMA is een nieuwe biomarker die bijna uitsluitend door de nieren wordt uitgescheiden en is daardoor een goede indicator voor de nierfunctie.

Dagboek van een co-assistent

"Elke diergeneeskunde student loopt in de laatste fase van zijn of haar studie een externe stage bij een dierenkliniek. Van tevoren krijg je een lijst met klinieken die beschikbaar zijn en daarvan maak je een eerste, tweede en derde keuze. Mijn eerste keuze was Sterkliniek dierenartsen, mijn andere opties weet ik eerlijk gezegd niet meer."

Sterklinieken staan kwalitatief hoog aangeschreven in diergeneeskundige zorg. Mijn eerste dag was ik dan ook enorm zenuwachtig. Ik wilde geen flater slaan door iets niet te weten of te kunnen. Gelukkig werd ik vriendelijk ontvangen door de dierenarts, die mij eigenlijk direct al enigszins op mijn gemak stelde. Het was namelijk niet alleen voor mij een spannende stage, ook voor de Sterkliniek was het spannend. Het was voor hen namelijk ook de eerste keer dat ze een externe stage vanuit de Faculteit Diergeneeskunde verzorgden.

De eerste week mocht ik voornamelijk iedereen en de praktijk leren kennen en vooral ook de manier van werken observeren. Wat ik direct erg leuk vond was dat iedereen open, vriendelijk en oprecht geïnteresseerd en gemotiveerd was om mij de nodige vaardigheden en kennis mee te geven. Dierenartsen die begaan zijn met eigenaren, de tijd nemen en alles op een zo goed mogelijke wijze willen afhandelen: het ideale voorbeeld voor een student Diergeneeskunde. Langzaamaan mocht ik steeds meer handelingen zelf uitvoeren, ik mocht assisteren bij verschillende operaties en met de goede zorgen van alle dierenartsen en paraveterinairen kroop ik steeds verder uit mijn schulp.

Het enthousiasme dat iedereen in zijn werk toonde maakte dat hetgeen waar ik ook enigszins tegenop had gekeken een geweldige ervaring en het mooiste deel van mijn studietijd werd. Voor ik het wist waren de 8 weken voorbij en moest ik alweer afscheid nemen van het geweldige team. Wat mij betreft is de Sterkliniek met vlag en wimpel geslaagd in het begeleiden van studenten Diergeneeskunde. Ik hoop dat volgende studenten net zoveel plezier en vertrouwen kunnen halen uit hun externe stage.

De manier van werken van de dierenartsen en paraveterinairen bij Sterkliniek dierenartsen is de manier waarop ik het liefst zou werken en wat ik op dit moment ook nog nastreef.

Bedankt voor de geweldige stage die ik bij jullie heb gehad en vooral ook voor het zelfvertrouwen dat jullie me hebben gegeven."

Inmiddels is de co-assistente succesvol afgestudeerd als dierenarts van de Universiteit Diergeneeskunde in Utrecht en is zelf ook werkzaam bij een Sterkliniek! ▼

Gedragsproblemen bij katten

Er leven in Nederland ruim 3 miljoen katten. Een groot deel daarvan krijgt niet de kans om natuurlijk kattengedrag te tonen, omdat wij als mens bepaalde verwachtingen hebben ten aanzien van een kat die niet altijd reëel zijn. Een voorbeeld hiervan is dat wij steeds vaker meerdere katten in huis houden in een ruimte die hiervoor te klein is. Hierdoor kunnen katten het natuurlijke jachtinstinct niet uiten, hebben ze niet voldoende persoonlijke ruimte en moeten ze voorzieningen in huis, zoals ligplekken, kattenbakken, water en voer delen met andere soortgenoten, terwijl dit niet-natuurlijk gedrag is voor een kat.

DOOR SONJA VAN LEEUWEN, GEDRAGSTHERAPEUT VOOR KATTEN, KATTEN ACADEMIE

De meeste mensen die tegen probleemgedrag van hun kat aanlopen, zullen hiervoor raad vragen bij de Sterklinieken. Vaak nadat ze op internet veel tegenstrijdige informatie hebben gekregen en geen oplossing hebben kunnen vinden voor het probleem. Veel Sterklinieken werken samen met gedragstherapeuten. Voor de hond is dit bij veel mensen bekend, maar dat er gedragstherapeuten voor katten bestaan, weten veel mensen nog niet. Daarom is het fijn dat de dierenarts u bij een gedragsvraag kan doorsturen naar een gediplomeerd kattengedragstherapeut die bij hem bekend is.

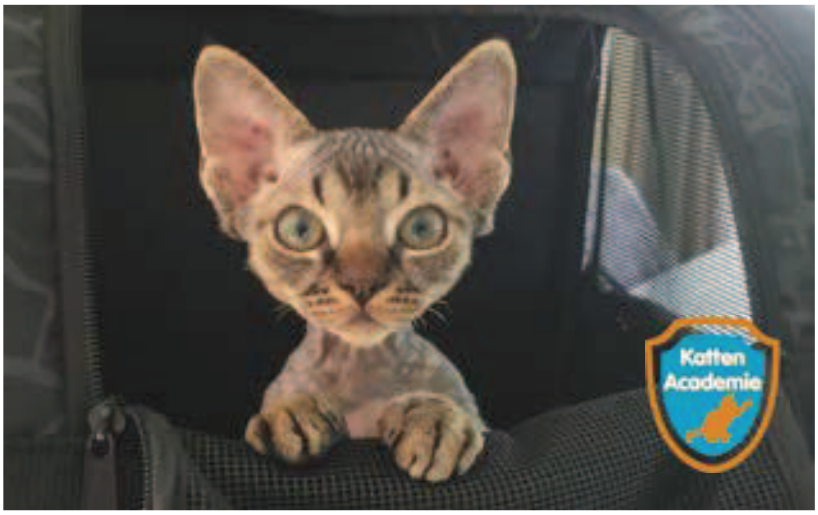

Er komen veel soorten probleemgedrag voor bij katten. Denk bijvoorbeeld aan onzindelijkheid, sproeien, agressie en krabben aan meubels. Al deze problemen ontstaan meestal doordat katten hun natuurlijke gedrag niet kunnen tonen. De problemen zijn vaak op te lossen door aanpassingen in huis te realiseren of de omgang met de kat te veranderen. Omdat de karakters van katten nogal kunnen verschillen, net als bij mensen, is het belangrijk dat er altijd goed wordt gekeken naar het individu en de leefomgeving. Daarnaast kunnen medische klachten tot gedragsproblemen leiden, maar andersom kan stress bij katten ook weer zorgen voor medische problemen. Daarom is het belangrijk dat er een goede samenwerking bestaat tussen de Sterkliniek, de gedragstherapeut en u als eigenaar.

ADVIES

De kattengedragstherapeut zal u indien mogelijk direct telefonisch advies geven, maar vaak is het noodzakelijk om aan huis te komen om een goede diagnose te kunnen stellen en een behandelplan op maat te kunnen maken. Hiervoor wordt de tijd genomen, gemiddeld anderhalf tot twee uur, waarin veel informatie verzameld kan worden en er een beter inzicht gevonden kan worden in (de oorzaak van) het probleem. Na het consult aan huis gaat u onder begeleiding van de kattengedragstherapeut via telefoon of e-mail aan de slag met het behandelplan, dat altijd gericht is op praktische haalbaarheid voor de klant en zo diervriendelijk mogelijk voor de kat(ten). Kattengedragstherapeuten zijn niet alleen grote kattenliefhebbers maar hebben vooral een passie voor het overbrengen van hun kennis naar katteneigenaren. De samenwerking met de Sterklinieken maakt dat we hierdoor het welzijn van katten kunnen vergroten.

Voor meer informatie over dit prachtige vak en hoe u zelf mogelijk meer kennis kunt krijgen over katten, kunt u terecht bij de Katten Academie. Hier vindt u mogelijkheden tot het volgen van workshops en opleidingen voor kattenliefhebbers en mensen die er mogelijk hun beroep van willen maken. ▼

STERKLINIEK
dierenartsen

NIEUW!

Voor snel en veilig herstel
bij huidbeschadigingen

DOGGY DATING
Let the dogs play!

De leukste App voor hond en baas!

Hondenwandelingen
& losloopgebieden

WWW.DOGGYDATING.COM

Gelukkig samen
met FELIWAY®

FELIWAY® *CLASSIC*

FELIWAY® *FRIENDS*

BEKEND VAN
TV

Wat is FELIWAY®?

De FELIWAY® producten bevatten geruststellende feromonen die ondersteuning bieden bij stressvolle situaties. Het geeft katten een vertrouwd en veilig gevoel, waarmee je ongewenst gedrag, zoals krabben, buiten de bak plassen, sproeien en conflicten tussen katten kan voorkomen.

Ga voor meer informatie naar:
www.feliway.nl

De nummer 1 oplossing
bij ongewenst kattengedrag

FELIWAY

EHBO

Bijtincidenten

Bijtincidenten komen helaas van tijd tot tijd voor. Territoriumconflicten tussen honden of katten, honden die katten niet leuk vinden of in het ergste geval dieren die mensen bijten.

Zonder op de stoel van de huisarts te willen gaan zitten: ALTIJD dient u de beet van een dier door uw huisarts te laten beoordelen en/of behandelen. Tetanus ligt op de loer maar ook een niet-behandelde ontsteking kan verstrekkende gevolgen hebben.

Hondenbeten onderling kunnen, zeker als er duidelijk lichaamsgrootteverschillen aanwezig zijn, ernstige en soms dodelijke gevolgen hebben. De eigenaar heeft een belangrijke rol in opvoeding en toezicht om incidenten te voorkomen. Duidelijke wonden moeten behandeld worden maar ook als u geen wonden ziet is het zeer verstandig om uw dierenarts te raadplegen. Inwendige beschadigingen (long, darmen) of inwendige bloedingen (milt) kunnen bij een te late ontdekking dramatische gevolgen hebben. Vraag bij incidenten de andere eigenaar om verzekeringsgegevens, vaak dekt de WA de kosten.

Bij kat-katincidenten waarbij ook de klauwen een heftige uitwerking kunnen hebben spelen andere factoren een rol. Vrijwel altijd gaan kattenbeten bacterieel ontsteken en vereisen overeenkomstige behandeling. De huid van de kat is erg elastisch en na het binnendringen van een nagel of een hoektand sluit deze zich weer en sluit daarmee de bacteriën onder de huid op, vaak volgt abcesvorming, dit geeft pijn, een zwelling en verlies aan eetlust en activiteit.

Bij dit soort incidenten kunnen besmettelijke ziekten overgedragen worden, nog een belangrijke reden om uw huisdier goed beschermd te laten zijn door vaccinaties. ▼

Kittenpuberteit kat

Het steriliseren van een poes of castreren van een kater vanaf een half jaar wordt als standaardprotocol aangehouden, maar gaat dat wel op voor iedere kat?

DOOR: KRISTEL DE MUNNIK, DIERENARTS

Vanaf een leeftijd van 5-9 maanden raken katten in de puberteit, katers en poezen worden geslachtsrijp wat gepaard kan gaan met gedragsveranderingen. Poezen worden krols en katers kunnen gaan sproeien. Een krolse poes in huis is niet altijd een pretje; in sommige gevallen wordt de nachtrust ernstig verstoord door aanhoudend gemiauw, aandacht vragen en krabben aan de voordeur.

HORMONEN

Katers sproeien om hun geur af te zetten en zo een partner te vinden, ook territoriumdrift speelt hierbij een rol. Katers hebben een territorium te verdedigen. Daarom vechten ze vaker waardoor ze eerder besmettelijke ziekten kunnen oplopen, zoals bijvoorbeeld kattenaids (FIV). Bij de poes kunnen wederkerende hormooninvloeden leiden tot verscheidene problemen zoals de ontwikkeling van melkkliertumoren en een baarmoederontsteking.

STERILISATIE/CASTRATIE

In de volksmond wordt gesproken over een sterilisatie van de poes, maar zowel een poes als kater worden gecastreerd, dit betekent dat bij een kater de zaadballen worden weggenomen en bij de poes de eierstokken. Op deze manier zijn ze onvruchtbaar en vertonen ze geen (hinderlijk) hormonaal gedrag meer.

VOOR- EN NADELEN

Bovenstaand hormonaal gedrag is vaak de reden om een poes of kater te castreren. Daarnaast is overpopulatie een goede reden voor castratie, een poes kan meerdere malen per jaar een nestje krijgen. Als een poes vier kittens krijgt, en deze planten zich ook weer voort, dan zijn er 16 maanden later maar liefst 36 nakomelingen van deze ene kat! Gecastreerde poezen en katers hebben een wat tragere stofwisseling waardoor ze de neiging hebben dikker te worden. Door het type voeding en de hoeveelheid aan te passen is dit eenvoudig te voorkomen.

LEEFTIJD

In diverse landen worden - in verband met overpopulatie - katten erg vroeg gecastreerd. Soms al op een leeftijd van 2 maanden. Uit onderzoek is gebleken dat dit, bij grote rassen als Maine Coons, op latere leeftijd gewrichtsproblemen kan opleveren. Daarom is het beter deze grotere rassen te castreren als ze zijn uitgegroeid. Ook leidt vroegcastratie tot een verhoogd narcoserisico. Reguliere middelen kunnen niet gebruikt worden bij dergelijke jonge katten. Voor de rassen van normale grootte geldt dat zij vanaf een half jaar gecastreerd kunnen worden. ▼

Het belang van de juiste voeding voor uw oudere hond of kat

Om verschillende redenen verdient de voeding van het oudere dier meer aandacht. Door een goede verzorging en een betere voeding en huisvesting worden onze huisdieren gemiddeld steeds ouder, een enkel hondenras daargelaten. Wanneer moet u overgaan tot seniorenvoeding en welke zaken spelen een rol daarbij?

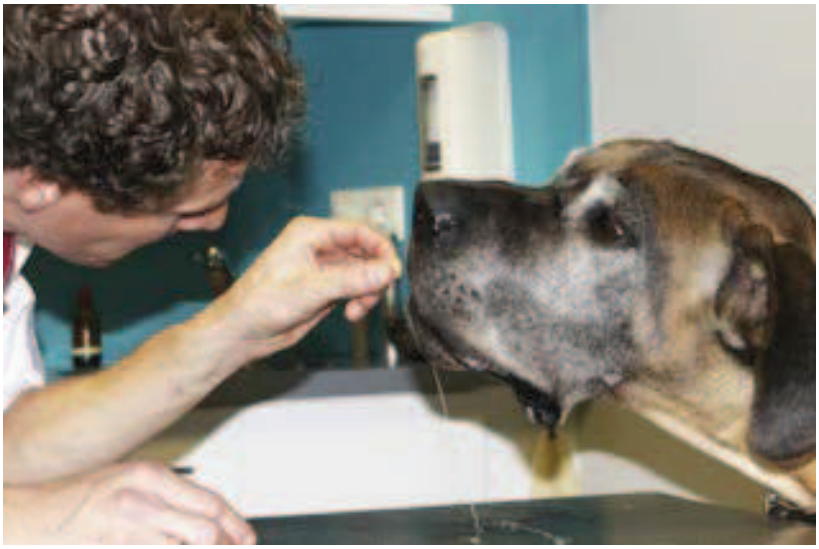

GEVOLGEN VAN VEROUDERING

Het gebit bij hond en kat is er niet op gemaakt om zo lang mee te gaan. Dat betekent dat een regelmatige verzorging van het gebit noodzakelijk is om een lange levensduur te garanderen. Vanaf een jaar of vijf kan dat betekenen dat het gebit 2-jaarlijks moet worden gereinigd bij de dierenarts. Het verschilt wel een beetje van dier tot dier, afhankelijk van speekselsamenstelling, type voedsel, gebitsstand en dergelijke. Bij de jaarlijkse gezondheidscontrole wordt het gebit geïnspecteerd door uw dierenarts. Kauwen kan op den duur lastiger worden voor het dier, een zachtere brok kan dan uitkomst beiden.

De vertering in het maagdarmkanaal wordt minder. Sommige voedingsstoffen worden minder makkelijk opgenomen en veel dieren zijn gebaat bij een meer verteerbare voeding die rijker is aan ingrediënten. Ook kan de bewegelijkheid van de darm gaan verminderen, deze is op verschillende manieren met de voeding te stimuleren. Een traag werkende darm kan tot verstopping leiden (kat) of aanleiding zijn tot harde ontlasting.

Het reukvermogen neemt af en met name katten zijn dan moeilijker tot eten aan te zetten en gaan gewicht verliezen. Een voeding die de reuk wat sterker prikkelt kan hier helpen.

Oudere katten zijn gevoelig voor nierproblemen, een gerichte voeding kan helpen de gevolgen te vertragen. Als de klachten sterker worden kan met een bloedonderzoek de kwaal beoordeeld worden. Eventueel zijn er speciale nierdiëten beschikbaar.

WANNEER IS EEN DIER SENIOR?

Deze vraag is niet gemakkelijk te beantwoorden. Katten zijn met een jaar of 10 gemiddeld wel senior te noemen. Bij honden is het sterk afhankelijk van het ras, misschien moet je 70% van de te verwachten leeftijd aanhouden als grens voor het senior worden. In de praktijk zou je ook de voeding aan kunnen passen aan hoe de hond zich gedraagt, is hij nog speels en actief dan is uitstel van de seniorenvoeding misschien op zijn plaats.

WAT IS ER ANDERS AAN SENIORENVOEDING?

Als het echt technisch in elkaar steekt en geen marketingproduct is dan zal de voeding rekening houden met de (aanstaande) ouderdomsverschijnselen. Bij een goede receptuur is er dan een goede acceptatie en opname in de darm, worden de verouderende organen extra ondersteund en wordt er rekening gehouden met een verminderd kauwvermogen.

Als u twijfels heeft overleg dan met uw dierenarts. Een goede seniorenvoeding kan levensverlengend werken mits de samenstelling juist is en geschikt is voor uw dier onder uw omstandigheden. ▼

Cavia's castreren: hoe zit dat?

Poezen en katers worden routinematig gecastreerd. Ook teven worden vaak voor deze operatie aangeboden. Maar hoe zit het met de cavia's? Moeten deze ook 'geholpen' worden, of heeft dit weinig zin?

DOOR: PAUL VAN AALST, DIERENARTS

Castratie van onze huisdieren is al jaren gemeengoed. Het verwijderen van (een deel van) de geslachtsorganen noemen we castreren. Dit geldt zowel voor vrouwelijke dieren(eierstokken), als mannelijke (teelballen). De term steriliseren geldt feitelijk gezien alleen voor het onvruchtbaar maken van een dier door het onderbreken van de zaad- of eileider door middel van doorknippen of afbinden met een hechting. Deze gesteriliseerde dieren produceren nog steeds hun hormonen, en vertonen nog steeds gedragingen voortkomend uit deze hormonen. Castraties worden vooral ingezet om ongewenste effecten te voorkomen zoals loopsheid, dominantie, borstkanker, baarmoederontstekingen, sproeigedrag, etc.

BEERTJES

Beertjes, de mannelijke cavia's, zijn al vroeg geslachtsrijp, mogelijk al vanaf meerdere weken leeftijd. Om overpopulatie tegen te gaan kunnen beertjes gecastreerd worden. Dit kan al vanaf 3 maanden leeftijd ongeveer. Een relatief eenvoudige ingreep waarbij de cavia onder een roesje wordt gebracht, en beide teelballen worden verwijderd via een klein sneetje. Het herstel hiervan is heel vlot, het wondje heelt heel snel. Nadelige effecten (zoals bij hond en kat, overgewicht), komen zelden voor, omdat cavia's drukke baasjes zijn met een ander dieet dan onze vleesetende huisdieren. Vriendelijker sociaal gedrag in de groep en de mogelijkheid om meerdere beertjes naast elkaar in een groep te hebben is voor veel eigenaren een reden om hun beertjes te laten castreren.

ZEUGJES

Voor de vrouwelijke cavia's ligt dit wat lastiger. Bij zeugjes liggen de fragiele eierstokken namelijk erg hoog in de buik, namelijk net achter de nieren, ter hoogte van de laatste rib. Die ligging zorgt dus voor een meer ingrijpende buikchirurgie dan bij het beertje. Er is een volledige narcose nodig, met de risico's die hierbij horen. Een wat grotere kans op complicaties en een minder vlot herstel maakt deze operatie minder aantrekkelijk dan de castratie van het beertje. Reden om toch te kiezen voor chirurgische castratie van het zeugje is ter voorkoming of behandeling van eierstokcysten. Daar waar bij andere diersoorten de baarmoeder nog weleens problemen geeft (ontsteking bij hond en kat, tumoren bij konijnen), zien we bij cavia's vooral veranderingen van de eierstokken zelf. Op latere leeftijd ontstaan geregeld cysten: met vocht gevulde blazen die soms zo groot zijn als een pingpongbal. Deze cysten zijn niet altijd (hormonaal) actief, maar wel pijnlijk.

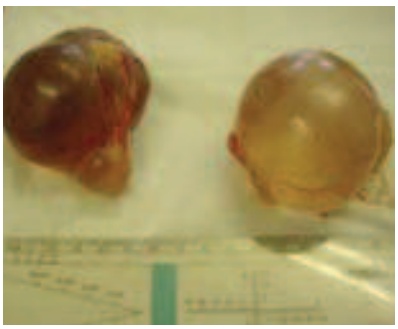

CHIP

Er is ook een alternatief op de markt voor chirurgie, een zogeheten 'chip' die per injectienaald kan worden ingebracht. In theorie kan die ook bij cavia's worden ingezet, maar vaker is er een goede reden om te kiezen voor chirurgie. Bij twijfel kunt u het navragen aan uw Sterkliniek dierenarts. ▼

Blijf van mijn dier!

Nederlanders zijn gek op dieren. Maar liefs 60% van de huishoudens hebben één of meerdere huisdieren. De beestjes worden zelfs gezien als deel van het gezin. Maar wat betekent dat als er sprake is van huiselijk geweld binnen het gezin?

DOOR: MARLOES VORK, PARAVETERINAIR

In Nederland wordt er jaarlijks een miljoen mensen slachtoffer van huiselijk geweld. Helaas vindt er wanneer er huisdieren aanwezig zijn in veel gevallen ook dierenmishandeling plaats. Vrouwen, kinderen en ook mannen kunnen uitwijken naar een opvang, maar wat gebeurt er met de huisdieren?

BLIJF VAN MIJN DIER

Onderzoek van de Universiteit van Utrecht en Vrouwenopvang Kadera toont aan dat er een sterk verband is tussen huiselijk geweld en dierenmishandeling. Dit manifesteert zich op twee manieren; wanneer er sprake is van huiselijk geweld is de kans groot dat het dier hier onderdeel van is, of wanneer een huisdier mishandeld wordt is de kans groot dat er ook sprake is van huiselijk geweld.

Helaas is er gebleken dat 41% van de vrouwen met huisdieren die te maken hebben met huiselijk geweld gemiddeld 52 weken later hulp zoeken dan vrouwen zonder huisdieren. Een huisdier kan niet mee naar de opvang waardoor zij later, of helemaal geen, hulp zoeken.

In juli 2014 sloegen IFAW (International Fund for Animal Welfare) en Vrouwenopvang Kadera de handen ineen en werd Blijf van mijn Dier een feit. Sindsdien werkt de stichting samen met vrouwenopvangcentra door het hele land.

WERKWIJZE

Wanneer een huisdier aangeboden wordt bij Blijf van mijn Dier volgt er eerst een medische keuring door een dierenarts. Het dier krijg medische hulp als het nodig blijkt te zijn. Mocht het nodig zijn dan wordt het dier ook door een gedragstherapeut gekeurd. Wanneer het dier positief door de screening komt wordt er een passend gastgezin gezocht waar het dier opgevangen zal worden. Hier krijgt hij of zij de kans om tot rust te komen in een liefdevolle en veilige omgeving. Het baasje krijgt te horen wanneer hun huisdier positief door de screening is gekomen en geplaatst is bij een gastgezin. Tijdens de opvang wordt het baasje elke twee weken op de hoogte gehouden door middel van foto's en een update via Blijf van mijn Dier. Wanneer het baasje de opvang wil verlaten zorgt Blijf van mijn Dier dat baasje en dier binnen een week weer herenigd zijn.

STEUN VOOR DIER EN MENS

Blijf van mijn Dier zorgt er samen met de gastgezinnen voor dat slachtoffers van huiselijk geweld eerder hulp zoeken en vluchten van hun situatie. Blijf van mijn Dier is altijd op zoek naar nieuwe gastgezinnen. Als u interesse heeft kunt u zich aanmelden via ifaw.org/blijfvanmijndier voor meer informatie. ▼

COLUMN

Inschattingsfout

Het was zaterdagavond en ik zat met ons gezin voor de tv toen de diensttelefoon ging. De dierenambulance had een gewonde kat opgepikt en kwam met de eigenaar naar de kliniek. Ik stapte meteen in de auto en bevestigde het zwaailicht op het dak. Zoals altijd bij aangereden dieren verkeerde iedereen in opgewonden staat. De vrouwelijke eigenares, een dame van schijnbaar middelbare leeftijd, met een paarse fluwelen jurk, meerdere zijden shawls en rode vetertjes in het haar geknoopt werd vergezeld door haar zoon. Zij was in alle staten, maar de jonge man was gelukkig vrij rustig. De kat Siep was aangereden aan zijn kopkant. Alle hoektanden waren afgebroken en hij had een gebroken kaak. Eén oog puilde uit. We weten dat er bij snel ingrijpen goede mogelijkheden zijn. Desalniettemin zei de vrouw: “Het liefst wil ik dat u hem in laat slapen.” Ik zag echter kansen en probeerde haar te overtuigen om er in elk geval 24 uur voor te gaan. “Gaat u even met uw zoon overleggen in de wachtkamer.” Ze keek me stomverbaasd aan: “Mijn zoon? Mijn zoon? Wie bedoelt u? Dit is mijn man!” De ambulancemedewerker proestte het uit. Uiteindelijk besloten ze dat ik mocht behandelen. Na het aanbrengen van het infuus kon ik Siepie verdoven. Toen lukte het om de kaak te reponeren en te fixeren. De bobbel achter het oog was een bloeding. Hierna waste ik hem helemaal schoon en zag Siep er al veel beter uit. En soms zit het dan werkelijk helemaal mee: deze ijzersterke kat begon dezelfde avond al voorzichtig te eten! Een dag later mocht hij al naar huis. Zijn herstelkansen had ik gelukkig wel goed ingeschat! ▼

Lodewijk Kamps, Sterkliniek dierenartsen Hillegom

Nieuws van Sterkliniek dierenartsen

We naderen weer het einde van het jaar en veel Sterklinieken hebben dan leuke extra’s voor u: de Sterkliniek Dierenagenda en voor de feestdagen een leuk sfeerlichtje.

Ook de dieren vergeten we niet! Onder ons private label proberen we producten te vergaren met een zeer goede prijs-kwaliteitverhouding, de kwaliteit komt de gezondheid van uw huisdier ten goede en de prijs is voor u dan weer een meevaller.

NIEUW is de Sterkliniek Dierenartsen Honinggel. Deze helende huidzalf is ideaal voor een snelle en goede huidgenezing, ook denken we zo antibioticagebruik te kunnen beperken.

Ondertussen sluiten steeds meer dierenartsen zich bij ons aan. Als zij het opleidingsjaar goed doorstaan en door Lloyd’s naar tevredenheid worden getoetst mogen deze klinieken zich ‘Sterkliniek’ noemen. Inmiddels staat de teller op 85. Ook vanuit België komt steeds meer belangstelling, het zou ons niet verbazen als de Sterkliniek-vlag begin 2018 de eerste Belgische kliniek siert!

Ook aanstaande collega’s (co-assistenten) laten een grote belangstelling zien om bij Sterkliniek dierenartsen het ‘Extern Onderwijs’ te volgen, 2 maanden pure praktijkervaring. Bij Sterkliniek dierenartsen is hier een speciaal protocol voor ontwikkeld en we kunnen duidelijk zien dat onze jonge collega’s zijn opgeleid met meer oog voor kwaliteit. Velen willen na het coschap alleen nog maar bij een Sterkliniek werken en dat vinden wij een groot compliment!

Meer informatie over Sterkliniek dierenartsen kunt u vinden op www.sterkliniek.nl. ▼

COLOFON

SterK. Nieuws uit de wereld van Sterkliniek-dierenartsen

Sterkliniek Dierenartsen BV is een samenwerkingsverband van meer dan 80 verschillende gezelschapsdierenklinieken verspreid over Nederland. De deelnemende praktijken hebben gemeen dat ze de belangen van de diereigenaren en hun dieren vooropstellen; samen voor het welzijn van uw huisdier. Hiermee wordt in één zin samengevat waar de Sterkliniek voor staat. Met kennis en kunde de kwaliteit van zorg voor het huisdier garanderen. Het magazine SterK informeert de diereigenaar over de laatste ontwikkelingen op het gebied van diergeneeskunde, gezondheid en welzijn van huisdieren en voorbeelden uit de dagelijkse praktijk van Sterkliniek-dierenartsen.

Niets uit deze uitgave mag worden overgenomen en/of op enigerlei wijze worden gereproduceerd zonder schriftelijke toestemming van Sterkliniek Dierenartsen BV.

De volgende uitgave van SterK. verschijnt in voorjaar 2017.

Titel: SterK.
Uitgever: SterK. is een uitgave van Sterkliniek Dierenartsen BV
Oplage: 70.000 exemplaren
Verschijningsfrequentie: 3x per jaar

REDACTIE
Mevr. A. Janssen, communicatiespecialiste
Mevr. M. M.Vork, paraveterinair
Drs. B.J. Carrière, dierenarts
Drs. K. de Munnik, dierenarts
Drs. P.M. van Aalst, dierenarts

ADVERTENTIES & BEGELEIDING
Sterkliniek Dierenartsen BV
Marloes Vork
p.a. Horsterweg 66
3851 PL Ermelo
T: 0341 - 55 33 25
E: info@sterkliniek.nl

VORMGEVING, FOTOGRAFIE, REDACTIE & PRODUCTIE
New Brand Activators, Veghel
Bek 1 op 1 publiceren, Veghel

ROYAL CANIN

Heeft jouw hond moeite met opstaan en is hij minder actief?

Help hem zijn actieve leven terug te krijgen!

Vraag aan de dierenarts of Mobility Diet C2P+ ook iets voor jouw hond kan betekenen