STERK.

STERKLINIEK dierenartsen

Nieuws uit de wereld van Sterkliniek dierenartsen - **uitgave 05 | Voorjaar 2016**

Keizersnede
bij de poes **P.03**

Jeuk
Vlooien en tekenseizoen begonnen
P.05

Dierenleed
Mishandeling moet je melden
P.07

Puppy's
Leuk, lief maar ondeugend
P.13

www.sterkliniek.nl

€ 5,95

Beste lezer,

Wij hebben de winter weer achter ons gelaten en de natuur begint weer langzaam te ontwaken. Misschien heeft u het geluk dat u dit nieuwe SterK-magazine in het zonnetje kunt lezen!

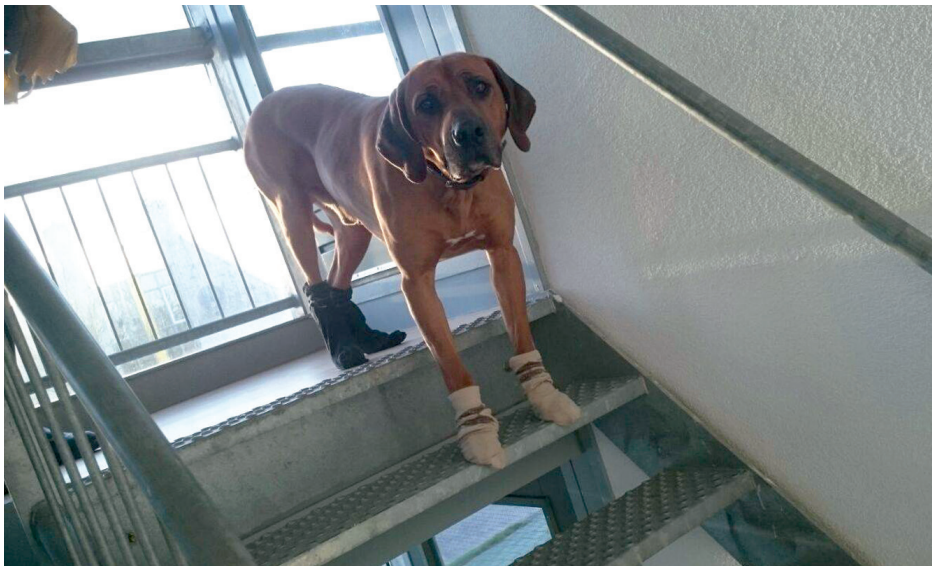

Met trots stellen wij u voor aan onze BNH'er (Bekende Nederlandse Hond) Bomani van dierenarts Van Os.

Omdat de lift kapot was moest Bomani met de trap maar aangezien hem dat eerder op een zeer pijnlijke manier een nagel en een teen heeft gekost, is met de trap gaan onbespreekbaar voor hem. 50 kilo hond is écht te veel om op je nek te nemen en wie niet sterk is moet slim zijn. Dus heeft Bomani sokjes aangekregen zodat hij veilig en modieus de trap op en af kan. Misschien zet hij met deze actie een nieuwe trend in hondenminnend Nederland en loopt hij mee op de catwalk (ehh dogwalk) van de Amsterdam Fashion Week! Kijk naar onze held op sokken op https://www.rtvnh.nl/nieuws/178194/hond-bomani-durft-alleen-op-sokken-de-trap-af

In de loop van dit jaar hopen wij over te stappen op onze in eigen beheer ontwikkelde software Vetweb. Deze software is ontwikkeld om bij ons opgeslagen informatie over uw huisdier te delen. Als u een bij ons geregistreerd e-mailadres heeft, kunt u nu al inloggen op mijn.ossehoofd.nl waarmee u toegang heeft tot uw dieren en de medicijnen of andere artikelen die u voor uw dier heeft aangeschaft. Een simpele klik op dit artikel maakt het mogelijk om dit opnieuw te bestellen.

In deze uitgave treft u een artikel aan over het RDH-2-virus dat zeer besmettelijk is voor konijnen. De normale vaccinatie RHD/myxomatose beschermt niet tegen de RDH-2-variant! U kunt uw konijn beschermen tegen deze nieuwe variant voor € 15,-.

Dierenmishandeling, het komt helaas nog steeds veel te vaak voor! Een huisdier is voor zijn welzijn afhankelijk van de mens. Wij maken de keuze voor een dier, het dier wordt gekozen en moet maar afwachten waar hij terechtkomt. Laten we met zijn allen goed voor onze maatjes en huisdiervrienden zorgen! Wij helpen u daarbij. En vermoedt u onraad, sluit dan niet uw ogen en wees advocaat voor het dier.

Het team van Dierenkliniek 't Ossehoofd wenst u veel leesplezier!

STERKLINIEK
dierenartsen
HEERHUGOWAARD

Dierenkliniek 't Ossehoofd
Berckheidelaan 8
1701 VG Heerhugowaard
T: 072 - 574 49 59
dierenkliniek@ossehoofd.nl

Openingstijden
Ma-vr: 09.00 - 18.30 uur
Zaterdag: 09.30 - 13.30 uur

Bel 072 - 574 49 59 en u krijgt direct een (mobiel) nummer opgegeven van de dienstdoende dierenarts.

Voorbruggracht 228
1722 GE Zuid-Scharwoude
Tel: 0226 - 31 38 72

Openingstijden
Ma-vr: 10.30 - 18.00 uur

Voordeelacties
Sterkliniek 't Ossehoofd
Voor de nieuwe cliënt:
Een waardecheck: 15 euro korting voor iedere nieuwe cliënt die langs wil komen voor een kennismaking in de vorm van een vaccinatie of voor een consult om onze visie te horen op bijvoorbeeld een kreupelheidsprobleem, langdurige huid- of darmklachten. Zie ook de link op onze website: www.ossehoofd.nl

Voor de vaste client:
Kosteloos wormpreventie en/of ontwormen bij het vaccinatieconsult, zie voor achtergrondinformatie en voorwaarden onze website, www.ossehoofd.nl/berichten/acties

kat

Keizersnede bij de poes

Seizoensgebonden vinden in de dierenkliniek regelmatig keizersneden plaats. Dit is een operatie waarbij de baarmoeder wordt geopend en de jongen op een niet-natuurlijke manier ter wereld komen. Er zijn verschillende redenen waarom het tot deze ingreep moet komen, ondanks het feit dat het een prachtig moment is geldt ook hier dat voorkomen beter is dan genezen.

DOOR: BOB CARRIÈRE, DIERENARTS

Poezen zijn al jong vruchtbaar en dat is de reden dat er al vanaf circa zes maanden routinematig gesteriliseerd wordt. Er bestaat een zogenaamde 'poezenpil' maar gezien de bijwerkingen raakt deze uit de gratie. Onregelmatig gebruik waarbij de poes dan toch gedekt wordt kan de eigenaar een onaangename verrassing bezorgen.

Als de natuur haar gang kan gaan zal de poes na een vruchtbare dekking na ruim twee maanden het nestje werpen waarbij het aantal jongen nogal kan verschillen. Het is niet wenselijk om een poes al voor de leeftijd van een jaar te laten dekken.

WAT ZIJN REDENEN VOOR EEN KEIZERSNEDE?

Er zijn diverse redenen voor deze keuze, twee belangrijke groepen redenen zijn:

1. Die redenen waarbij het geboortekanaal te klein is voor de vrucht(en). Hierbij valt te denken aan een relatief grote vrucht bij een eenlingdracht, vernauwing van het geboortekanaal door vetzucht van het moederdier, rasgebonden oorzaak zoals bij de Perzische kat met een relatief te grote kop of een te jong moederdier met een onvoldoende ontwikkeld bekken.
2. Verstoring van het geboorteproces door bijvoorbeeld medicatie of weeënzwakte.

HOE KOMT DE BESLISSING TOT STAND?

De dierenarts zal het leven van het moederdier altijd vooropstellen. Als ondanks nog

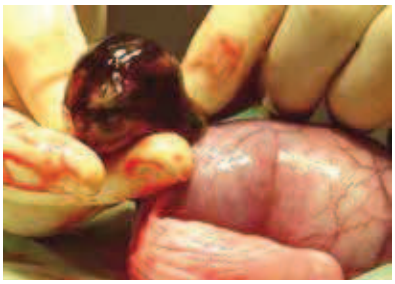

een eventuele medicatie de geboorte niet op gang komt of de dierenarts niet in staat is om het jong handmatig te verlossen staat de diagnose 'niet-vorderende geboorte' definitief vast en wordt besloten tot de chirurgische ingreep.

DE KEIZERSNEDE

Onder lokale verdoving en misschien met een lichte sedatie wordt de poes geopereerd. De dierenarts maakt een kleine snede in de buik en de baarmoeder en verlost vervolgens de jongen. Het laten geboren worden van de jongen is altijd een heel speciaal moment. Assistentie zorgt voor de eerste opvang van de jongen zodat deze niet afkoelen en vrij kunnen ademen. De dierenarts werkt vlot door om moeder en jongen zo spoedig mogelijk te herenigen. Ervaren moederdieren accepteren de jongen direct, als het het eerste nestje is kan het moederdier wat onwennig zijn en is hulp en aandacht geboden om de kittens aan de tepels te leggen. Het zogen verschaft de kittens de voeding met de belangrijke antistoffen en zorgt voor het vrijkomen van bepaalde hormonen die bijdragen aan een vlotte genezing van de baarmoeder en aan de melkgift.

Het tegelijkertijd steriliseren van de poes is niet aan te raden vanwege het verlies van veel belangrijke stoffen ineens en de forse weerslag op het lichaam van de poes die het toch al zwaar heeft met het grootbrengen van de kittens.

KAN JE EEN KEIZERSNEDE VOORKOMEN?

Als de aanleiding tot keizersnede het gevolg is van het ras zou je theoretisch een ander ras moeten kiezen. Verder is het van groot belang om vetzucht bij het moederdier te voorkomen. Voor het overige zijn het vaak de grillen van moeder natuur en kan het zomaar voorkomen. Meest voorkomende oorzaak is onachtzaamheid van de eigenaar waarbij een te jong dier wordt gedekt.

HOE IS DE PROGNOSE?

Zoals bij iedere chirurgische ingreep kunnen complicaties optreden, zeker als het moederdier al enige tijd heeft 'geleden' voordat de keizersnede plaats kon vinden. In het algemeen is de prognose bij tijdig en deskundig ingrijpen goed. De jongen zijn zeer kwetsbaar voor onderkoeling en/of onvoldoende voeding, dit is iets wat de eigenaar goed in de gaten moet houden. Hierom moeten de jongen dagelijks gewogen worden en dient de omgevingstemperatuur voortdurend gevolgd te worden.

Met een beetje geluk is het een prachtig moment wat door iedereen intens beleefd wordt en in veruit de meeste gevallen een goede afloop kent. ▼

VLOOIEN? TEKEN?

Vraag uw Sterkliniek naar langdurige bescherming!

MSD Animal Health
The Science of Healthier Animals®

www.honden-msd-animal-health.nl

Let op: na een zachte winter is het vlooien- en tekenseizoen alweer begonnen!

Vlooien en teken … brrr! Alleen van de woorden krijgt u misschien al jeuk. Toch zijn er helaas veel vlooien en teken te verwachten dit jaar. Zeker door de zachte winter moet u extra alert zijn op deze vervelende parasieten. Begin daarom nu al met een goede vlooien- en tekenbestrijding bij uw huisdier. Daarmee kunt u een hoop ellende voorkomen!

EFFECTIEVE EN VEILIGE VLOOIENMIDDELEN

Vlooien zijn vervelende parasieten die veel ongemak bij uw hond of kat kunnen veroorzaken, zoals jeuk, irritaties en een lintwormbesmetting. Gelukkig zijn er allerlei effectieve en veilige middelen verkrijgbaar om vlooien te lijf te gaan. Denkt u bijvoorbeeld aan druppels (spot-on), halsbanden of smakelijke kauwtabletten. Sommige middelen beschermen tot vier weken, maar er zijn ook middelen die langer werkzaam zijn. Uw Sterkliniek kan u hierover adviseren.

EEN VLOOIENBESMETTING DUURT TWEE TOT DRIE MAANDEN

Heeft uw hond of kat al vlooien? Zorg dan dat u niet alleen de vlooien bestrijdt die u op uw huisdier ziet zitten. Ook de vlooieneitjes, -poppen en -larven die in uw huis leven moeten aangepakt worden. Stofzuig uw huis en gooi de stofzuigerzak weg. Gebruik eventueel ook een omgevingsspray. Het duurt zo'n twee tot drie maanden om van een vlooienbesmetting in uw huis af te komen. Behandel uw dier daarna door. Zo voorkomt u nieuwe besmettingen van uw hond of kat.

VLOOIEN … BEHANDEL IN ELK GEVAL VAN LENTE TOT EN MET HERFST

Welk vlooienmiddel u ook koopt: zorg dat u uw huisdier gedurende lente, zomer en herfst behandelt. Op dit moment beleven we een warme winter. Daarom is dit jaar ook behandeling in de winter noodzakelijk.

BEPERK DE KANS OP EEN TEKENBESMETTING

Teken zijn spinachtige beestjes die zich in de huid van uw hond of kat vasthechten en bloed zuigen. Een teek kan door te bijten verschillende ziekteverwekkers overbrengen op mensen, zoals de bacterie die de ziekte van Lyme kan veroorzaken. Om de kans op besmetting van uw hond te beperken, heeft u een goedwerkend tekenmiddel nodig, dat teken snel en effectief doodt. Er zijn zelfs middelen die zowel vlooien als teken bestrijden! Ook voor een langere periode. Vraag uw Sterkliniek naar meer informatie. ▼

TIP

Gaat u met uw huisdier op vakantie? In het buitenland kunt u naast vlooien en teken ook te maken krijgen met andere parasieten, zoals hartwormmuggen en zandvliegen. Ga voorbereid op reis en zorg voor goede bescherming. Informeer bij de balie naar passende bescherming.

hond kat

Ontworming

Mensen en dieren leven nauw samen in onze moderne wereld en onze huisdieren zijn vaak een belangrijk onderdeel van het gezin. Wormeieren van de hond of kat kunnen ziektes veroorzaken bij kinderen en mensen met een verminderde weerstand. Reden genoeg om eens nader in dit onderwerp te duiken!

DOOR: KRISTEL DE MUNNIK, DIERENARTS

Volwassen dieren kunnen altijd een wormbesmetting hebben zonder dat dit zichtbaar is in de ontlasting. Jonge honden worden meestal met een wormbesmetting geboren en kittens kunnen geïnfecteerd worden door de moedermelk.
Sommige wormen kunnen van dier op mens overgaan, in dat geval spreken we van een zoönose.

WORMEN

De meest voorkomende worm bij onze huisdieren is de spoelworm (Toxocara canis en Toxocara cati). Deze wormen leven in de dunne darm en kunnen wel tot 18 cm lang worden. Volwassen wormen zitten vrijwel nooit in de ontlasting en worden slechts zelden waargenomen in braaksel, waardoor we bijna nooit wormen bij ons huisdier zien. De eitjes van de spoelworm zijn niet te zien met het blote oog. Volwassen dieren die wormeitjes uitscheiden zorgen ervoor dat de omgeving (zandbakken en parken) besmet wordt. Kinderen kunnen gemakkelijk besmet worden bij het spelen in de zandbak of in het park waar ook honden en katten komen. U kunt zelf ook besmet raken bij tuinieren of contact elders met de besmette grond.
Bij kinderen die aanleg hebben voor astma, kan een spoelworminfectie de klachten verergeren.

Pups en kittens die niet ontwormd worden, krijgen door een wormbesmetting een groeiachterstand, deze kan voor blijvende schade aan het dier zorgen waardoor de ontwikkeling achterblijft. De worminfecties verlagen de weerstand, waardoor andere ziekten meer kans krijgen.
Doordat pups en kittens al vroeg in hun leven besmet kunnen raken moeten ze meerdere malen ontwormd worden. Het ontwormingsschema is als volgt:

Pups: op 2, 4, 6 en 8 weken leeftijd
Kittens: 3, 5 en 7 weken leeftijd
Daarna maandelijks tot een leeftijd van een half jaar. Het moederdier dient gelijk met de pups of kittens ontwormd te worden. Volwassen honden en katten moeten vier keer per jaar ontwormd worden.*

Het is aan te raden een ontwormmiddel te gebruiken dat een breedspectrum activiteit heeft. Spoelwormen zijn niet de enige wormen waar onze huisdieren last van kunnen hebben, maar ook lintwormen, longwormen, hartwormen, zweep- en haakwormen kunnen uw huisdier infecteren. Er bestaan ontwormmiddelen die met één behandeling zoveel mogelijk wormsoorten afdoden. Op deze manier zijn uw huisdier en uw gezin optimaal beschermd tegen de risico's van een wormbesmetting en helpt u de besmettingsdruk in de omgeving te minimaliseren. ▼

*Advies ESCCAP European Scientific Counsel Companion Animal Parasites.

Een kwalijke zaak: dierenmishandeling

Een hond die geslagen is met een schop, puppies die in hun eigen vuil rond lopen, een kat met brandwonden van een sigaret. Het is pure dierenmishandeling. Maar niet in alle gevallen is dat herkenbaar. Wat dan?

DOOR: ARANCA JANSSEN

"Het probleem met dieren in vergelijking tot bijvoorbeeld kinderen is dat ze niet kunnen praten en blauwe plekken niet te zien zijn", zegt dierenarts Bob Carrière. Ruim tachtig procent van de dierenartsen zegt in een enquête van de faculteit Diergeneeskunde van de Universiteit Utrecht wel eens een vermoeden van dierenmishandeling of verwaarlozing te hebben. Slechts 41 procent van de dierenartsen doet daar iets mee. Dat is erg, zegt dierenarts Bob. Zeker omdat het vaak niet om dierenmishandeling alleen gaat. "Uit onderzoek blijkt dat er ook vaak sprake is van kindermishandeling. Maar het moet ook niet zo zijn dat mensen niet naar de dierenarts gaan omdat ze bang zijn dat er aangifte tegen ze gedaan wordt."

ZELF MELDEN

Mogelijk dat u zelf een vermoeden heeft over een dier dat mishandeld wordt. Dat kan gemeld worden via de Dierenbescherming of bij Meldpunt Dierenmishandeling. Uiteraard kunt u ook uw vermoedens delen met uw Sterkliniekdierenarts. U kunt dan de situatie bespreken en samen vervolgstappen maken. Dit kan bijvoorbeeld gemeld worden bij het Meldpunt Dierenmishandeling, via www.dier.nu Uiteraard gebeurt dit vertrouwelijk. "Dierenleed is in Nederland niet nodig. Door samen te werken kan er een verschil gemaakt worden. Zodat ook dieren een dierwaardig bestaan kunnen leiden, zoals het hoort."

RTL4 Nieuws heeft onlangs een item besteed aan dit onderwerp. Wilt u dat nog eens terugkijken? Ga dan naar http://www.rtlnieuws.nl/nieuws/binnenland/dierenartsen-dierenmishandeling-moeilijk-te-herkennen

Bron: RTL4 Nieuws

Nieuwe behandeling voor oorontsteking bij honden!

Als eerste introduceren Sterklinieken in Nederland een nieuwe behandeling voor oorontsteking bij honden. Dit is mogelijk dankzij een nieuw medicijn dat sinds kort ook op de Nederlandse markt beschikbaar is gekomen.

DOOR: BOB CARRIÈRE, DIERENARTS

Honden hebben van nature grote oren met een grote gehoorgang die al dan niet stevig behaard is. Allerlei factoren spelen een rol bij het ontstaan van een oorontsteking: ziekte, onvoldoende en/of verkeerde verzorging door de eigenaar, zwemmen, rasgebonden factoren of parasieten.

De ontsteking op zich is pijnlijk en veroorzaakt jeuk. De hond zal met de kop schudden, krabben aan het oor en mogelijk de kop scheef houden. In alle gevallen is het een erg vervelende aandoening voor de hond en kan een- of tweezijdig optreden.

DIAGNOSE

De diagnose is niet moeilijk maar de oorzaak is vaak heel moeilijk te achterhalen maar die is wel heel belangrijk. Vaak worden de honden pas aangeboden als het inmiddels een bacteriële ontsteking betreft, bacteriën onderhouden dan de ontsteking en de oorzaak kan dan zelfs al verdwenen zijn.

Zeker als de oorontsteking herhaaldelijk optreedt dan zal uw Sterkliniekdierenarts naarstig op zoek gaan naar de oorzaak.

BEHANDELING

Indien mogelijk zal de dierenarts de oorzaak en de gevolgen bestrijden zodat de oorontsteking verdwijnt. Speelt een bacterie een rol dan zal de dierenarts antibiotica inzetten volgens strikte regels die de Nederlandse wet tegenwoordig voorschrijft. Er is veel te doen over het voorkomen van resistentie waardoor sommigen ziekten bij mens en dier onbehandelbaar worden met alle gevolgen van dien. In het kwaliteitssysteem van Sterklinieken neemt verantwoord antibioticumgebruik een zeer belangrijke plaats in. Voor vele aandoeningen is een zogenaamd '1e keus antibioticum' vastgelegd waaraan de dierenarts zich dient te houden. Helaas was deze '1e keus' voor oorontstekingen bij de hond tot voor kort niet beschikbaar op de Nederlandse markt!

DE NIEUWE BEHANDELING

Nu de zogenaamde '1e keus' wel beschikbaar is gekomen zijn de dierenartsen wettelijk verplicht dit middel te gebruiken. Wij zijn er ontzettend blij mee want het draagt enorm bij aan een verantwoord antibioticumgebruik met minder complicaties en administratieve handelingen. In veel gevallen zal het de eigenaar ook dure gevoeligheidsbepalingen schelen.

Maar er is nog meer goed nieuws voor u als eigenaar! U hoeft niet meer dagelijks te zalven! Een eenmalige behandeling door de dierenarts, eventueel gevolgd door een tweede een week later zal in de meeste gevallen voldoende zijn!

Zoals de meeste nieuwe revolutionaire medicijnen zijn ze wel wat duurder maar daar komt een hoop gemak en meer veiligheid voor terug. De verzekering dekt deze nieuwe medicatie dus ook dat is een geruststellende gedachte.

Herkent u de symptomen wacht dan niet te lang met een bezoek aan uw Sterkliniek, op deze manier kunt u zelfs misschien een bacteriële infectie voor zijn. ▼

Uw vraag, ons antwoord

Dierenarts Max van Zandvoort beantwoordt in SterK. tal van vragen van lezers. Ook uw vragen zijn van harte welkom. Hebt u een vraag over de verzorging of gezondheid van uw dier? Mail naar info@sterkliniek.nl

"Mijn kat heeft op het tandvlees allemaal rode plekjes, kan dat kwaad? Ze eet wel gewoon."

Waarschijnlijk zijn dit plekjes waar het tandvlees is ontstoken, door de verhoogde doorbloeding kleuren sommige plekjes dan rood en het kan ook wat gaan zwellen. Bij de kat zijn diverse oorzaken bekend voor tandvleesontsteking. Het hoeft niet meteen aanleiding te geven voor eetstoornissen.

De oorzaak dient wel onderzocht en indien mogelijk behandeld te worden om verlies van elementen te voorkomen, een bezoekje aan uw dierenarts is aan te raden. Uw Sterkliniek dierenarts zal bij de jaarlijkse gezondheidscontrole altijd het gebit inspecteren want katten laten heel slecht dingen merken waardoor dingen ongemerkt uit de hand kunnen lopen. ▼

"Mijn kat liep dagen te niezen en de dierenarts heeft toen een stuk gras uit haar neus verwijderd, hoe moet ik dat voorkomen?"

Om maar direct met de deur in huis te vallen: dat kunt u niet voorkomen tenzij u de kat binnenshuis houdt. Katten zijn geneigd van tijd tot tijd plantaardig materiaal op te nemen met een voorkeur voor gras. Gaan zij zich te buiten aan ruw

gras met een soort weerhaakjes op het blad, komt het voor dat een stukje gras zich vastzet in de keel en neusgang met niezen en mogelijk bloederige neusuitvloeiing tot gevolg. Dit moet dan onder sedatie voorzichtig verwijderd worden. Ook al biedt u uw kat het zogenaamde 'kattengras' aan dan nog kan de kat buiten wat anders afgrazen … ▼

Karel

Karel is een Spinone en een zeer actieve hond. Gelukkig voor hem woont zijn bazin vlak bij het bos: een dagelijkse boswandeling is dan ook vaste prik voor Karel. Helaas kwam hij enkele weken geleden kreupel uit de bosjes tevoorschijn. De diagnose werd door de orthopedisch dierenarts vlot gesteld: een afgescheurde voorste kruisband, bij de mens ook wel bekend als het 'voetbalknietje'.
Als deze band is afgescheurd is de knie instabiel wat op den duur leidt tot mogelijke meniscusschade en artrose omdat het kniegewricht instabiel is geworden. Gelukkig zijn er tegenwoordig vele technieken beschikbaar om dit mechanisch letsel te herstellen. Welke techniek het meest geschikt is moet de orthopedisch dierenarts vaststellen, er zijn veel factoren van belang. Hierbij kunt u denken aan leeftijd, gewicht, karakter, verder aanwezig letsel en revalidatiemogelijkheden. Ook zijn de financiële mogelijkheden van de eigenaar van belang want voor een middenslag hond kan de prijs variëren van € 750,- tot € 1.600,-, afhankelijk van de toegepaste techniek. Als u dit leest scheurt Karel alweer door het bos, zijn eigenaresse was gelukkig verzekerd en dan te bedenken dat volgens literatuur 30-40% van de honden vroeger of later ook door de andere knie gaat … ▼

Proten DierZorg Kijk voor meer informatie over huisdierverzekeringen op www.sterkliniek.nl

Hill's
GEWICHT + GEWRICHT
Twee aandoeningen,
één oplossing
KLINISCH BEWEZEN VOEDING:
kg
VERMINDERT HET LICHAAMSGEWICHT MET 13% BINNEN 60 DAGEN[1]
VERBETERT DE MOBILITEIT IN SLECHTS 21 DAGEN[2]
NIEUW: PRESCRIPTION DIET™
Metabolic+Mobility
Zowel gewicht- als gewrichtsaandoeningen tegelijk aanpakken is een goede manier om honden weer actief te krijgen. Metabolic+Mobility bevat een speciale combinatie van ingrediënten die het natuurlijke vermogen van uw hond stimuleert om vet te verbranden en zo gewicht te verliezen. Tegelijkertijd zorgen extra omega-3 vetzuren ervoor dat de ontstekingscyclus doorbroken wordt. Vraag uw dierenarts of -assistente om meer informatie.
[1, 2] Interne gegevens. Hill's Pet Nutrition, Inc.
™Handelsmerken in eigendom van Hill's Pet Nutrition, Inc. ©2015
Hill's
PRESCRIPTION DIET
Metabolic + Mobility
HillsPet.nl

hond kat

Wat als uw huisdier twee aandoeningen heeft?

Nieuwe inzichten in de diergeneeskunde geven aan dat overgewicht een ziekte is die zorgt dat ontstekingen vaker voorkomen bij huisdieren, zoals in de gewrichten en de blaas. Het is vaak al vervelend als uw huisdier één aandoening heeft (overgewicht), maar als uw huisdier twee aandoeningen tegelijkertijd heeft, wordt de behandeling nog lastiger. Welke aandoening moet de dierenarts als eerste aanpakken? En kan de behandeling van de ene aandoening een negatief effect hebben op de andere aandoening?

OVERGEWICHT + GEWRICHTS-PROBLEMEN BIJ DE HOND

Een paar pondjes extra kan bij een hond het risico van gewrichtsproblemen vergroten. Meer gewicht betekent immers meer belasting van de gewrichten. Hierdoor kan het kraakbeen nog sneller slijten en komen bot- en zenuwuiteinden onbeschermd met elkaar in contact, met als gevolg ontsteking, pijn en verminderde mobiliteit.

OVERGEWICHT + URINEWEG-PROBLEMEN BIJ DE KAT

In de totale kattenpopulatie vertoont slechts 1-3% van de katten symptomen van urinewegproblemen, terwijl dat bij katten met overgewicht maar liefst 14,5% is. Dit heeft o.a. te maken met het feit dat katten die (te) zwaar zijn, vaak minder bewegen en minder vaak op de kattenbak gaan. Hierdoor kan de urine in de blaas van de kat geconcentreerder worden en is de kans groter dat er blaasstenen gevormd worden. Deze blaasstenen (in feite mineralen en kristallen die samenklonteren in de blaas) leiden tot irritatie en ontsteking van de blaaswand.

DE OPLOSSING: HILL'S PRESCRIPTION DIET METABOLIC PLUS!

Maak nu kennis met een nieuw, uniek product van Hill's: de eerste klinisch bewezen voeding die tegelijkertijd twee aandoeningen aanpakt.

Voor de hond is er Prescription Diet Metabolic+Mobility en voor de kat is er Prescription Diet Metabolic+Urinary Stress. Beide producten bevatten een speciale combinatie van ingrediënten die inspelen op het unieke energieverbruik van uw huisdier; hierdoor wordt het natuurlijk vermogen van het huisdier gestimuleerd om overtollig vet te verbranden en gewicht te verliezen. Tegelijkertijd zorgen extra omega-3 vetzuren ervoor dat de ontstekingscyclus (bij de hond in de gewrichten en bij de kat in de blaas) doorbroken wordt. Metabolic+Urinary Stress bevat daarnaast nog beperkte gehalten aan magnesium, calcium en fosfor om de bouwstenen van kristallen en blaasstenen te verminderen.

Prescription Diet Metabolic Plus is verkrijgbaar als droogvoer. Voor de kat is Metabolic+Urinary Stress ook verkrijgbaar in een handig maaltijdzakje. Ideaal om te geven, want natvoer bevat een hoger vochtpercentage, dat weer helpt bij gezonde urinewegen. ▼

WIST U DAT …

Voor een hond van 15 kg het aantal calorieën van drie blokjes kaas (28 gr.) gelijk is aan het aantal calorieën van een hamburger voor de mens?

Voor een kat van 4 kg het aantal calorieën van een plakje salami gelijk is aan het aantal calorieën van een zakje chips en 28 gr. kaas voor de mens?

Een nieuw konijnenvirus in ons groene knollenland?

In meerdere delen van ons land zijn in de laatste maanden plots wilde, maar ook tamme konijnen overleden zonder duidelijk voorafgaande symptomen. Onderzoek op de faculteit in Utrecht, evenals in een laboratorium in Duitsland heeft aangetoond dat het gaat om een nieuwe variant van een bekend virus, namelijk RHD type 2.

DOOR: PAUL VAN AALST, DIERENARTS

RHD staat voor Rabbit Hemorrhagic Disease (of VHD-viraal), en wordt in het Nederlands ook wel VHS genoemd (viraal hemorragisch syndroom). Het betreft een soort specifiek calici virus, wat dus niet besmettelijk is voor honden, katten of mensen, maar in principe wel voor (wilde) hazen. Voorlopig zijn er overigens geen besmette hazen geconstateerd.

NIEUW VIRUS

Konijnen waarbij het nieuwe type virus is bevestigd kwamen uit de provincies Gelderland, Groningen, Utrecht en Zuid-Holland. Vermoedens van infectie bestaat daarnaast bij konijnen met hetzelfde beeld uit Limburg, Noord-Brabant en Overijssel.

Het virus verspreidt zich eenvoudig door direct contact tussen konijnen maar ook indirect via urine, uitwerpselen, water, voedsel, kleding, handen en hokken. Stekende insecten kunnen ook een rol spelen in de verspreiding. Een geïnfecteerd konijn zal veelal binnen twee tot vijf dagen sterven, zonder dat er verschijnselen te zien zijn (soms wel: benauwdheid, bloedingen, koorts, zenuwsymptomen). In die periode is het echter wel mogelijk om andere konijnen te besmetten.

Om verspreiding en infectie tegen te gaan is het raadzaam om (tot na de vaccinatie) zo min mogelijk contact met andere konijnen te hebben (tam én wild). Het bezoeken van shows, tentoonstellingen en zelfs kinderboerderijen kan dus een potentieel gevaar betekenen. Ook wordt afgeraden om vers groen te plukken uit het wild (klaver, gras, paardenbloemblad).

Als uw konijn in contact komt met het nieuwe virus is behandeling onmogelijk, wel kunt u preventief laten vaccineren. De normale vaccinatie is niet voldoende opgewassen tegen het nieuwe virus, maar begin 2016 zijn er een aantal nieuwe vaccins beschikbaar gekomen uit o.a. Frankrijk en Spanje (landen waar het nieuwe type al aanwezig is). Informeer bij uw eigen Sterkliniek of zij het nieuwe vaccin op voorraad hebben.

Indien u dode wilde konijnen aantreft, kunt u dit melden bij het Dutch Wildlife Health Centre (DWHC): www.dwhc.nl

Voor uitgebreidere tips en actuele situaties kunt u kijken op: www.diergeneeskunde.nl

Leuk een puppy! Wat nu …

Eindelijk is het zover! Een nieuwe pup in huis, een leuke maar o zo drukke en intensieve periode gaat u tegemoet. Het fysiek gezond laten opgroeien, socialiseren en opvoeden is een hele klus. De groeiperiode van de pup is van groot belang voor het verdere leven als volwassen hond.

DOOR: KRISTEL DE MUNNIK, DIERENARTS

In de groei worden vele structuren gevormd die later door het lichaam niet meer volledig hersteld kunnen worden bij schade. Het is daarom van het grootste belang dat deze structuren in de jeugd optimaal aangelegd kunnen worden.

BEWEGING

Voeding en beweging spelen hier een belangrijke rol bij. Met het voorjaar in aantocht is het erg verleidelijk om met uw nieuwe aanwinst een heerlijk stuk te gaan wandelen en de pup zal vol energie volgen. Het bewegingsstelsel van een jonge pup heeft naast beweging ook voldoende rust nodig om uit te groeien. Pups gaan snel over hun fysieke grenzen heen en het is daarom nodig om de pup met enige regelmaat een time-out te geven. In huis is dat gemakkelijk te realiseren door gebruik te maken van een bench, voor de beweging buitenshuis geldt de vuistregel van vijf minuten wandelen per maand leeftijd, aan de lijn, driemaal daags. Dat betekent dat een hond van drie maanden oud, driemaal daags 15 minuten mag wandelen. Zie ook onze brochure 'Groeien doe je maar één keer!'

VOEDING

Daarnaast is het van belang dat een hond de juiste en volledige bouwstoffen binnen krijgt om die snelle groei mogelijk te maken. Er zijn een aantal voorwaarden voor een goede voeding:

- de voeding moet aangepast zijn op de groeifase van de hond. Geef dus geen voeding voor volwassen honden aan uw puppy.
- Kies een A-merk voeding, deze hebben een vaste samenstelling en veilige grondstoffen die gebaseerd zijn op een wetenschappelijke keuze en niet gebaseerd op de prijs van deze grondstoffen.
- Kies verantwoorde beloningssnoepjes, snoepjes die de balans van een pupvoeding niet verstoren.
- Voorkom overconditie, een pup dient slank op te groeien.

Uw pup is kwetsbaar voor invloeden van buitenaf. Het afweerapparaat is nog niet op volle sterkte, met als gevolg dat de pup relatief gevoelig is voor infecties. De pup krijgt van het moederdier antilichamen mee, maar moet ook zelf antilichamen op gaan bouwen. Daarom worden de pups driemaal gevaccineerd, de laatste keer op 14-16 weken leeftijd.

Naast het feit dat de pup antilichamen van de moeder meekrijgt, zijn de pups vaak bij de geboorte al besmet met spoelwormen. Het moederdier kan dit via de placenta overdragen aan de pups.

Het is daarom van belang om de pups op 2, 4, 6 en 8 weken te ontwormen en daarna iedere 4 weken tot de leeftijd van een half jaar is bereikt. Volwassen dieren viermaal per jaar ontwormen is vaak voldoende.

Naast het zorgen voor een goede voeding en het optimaal houden van de weerstand zijn ook gedrag, o.a. de interactie met kinderen en andere honden, zaken die aandacht verdienen om uw hond uit te laten groeien tot een gezellig kameraadje! ▼

Moe? Een jaartje ouder? ... Of stram?

Laat je hond opnieuw rennen van plezier.

Herkenbaar? Jammer genoeg kan je trouwe vriend het je zelf niet vertellen, maar gewrichtsproblemen zoals osteoartritis kunnen de dagelijkse beweging van je huisdier stroever, zoniet onmogelijk maken. Het voedingssupplement Flexadin Advanced kan op aanbevelen van je dierenarts een ondersteuning bieden voor dit probleem, zodat je viervoeter opnieuw volop kan genieten van zijn wandeling of stoeipartij. Lees meer over de ervaringen met Flexadin van een aantal honden en hun baasje op www.myhappypet.nl.

My Happy Pet by vetoquinol

www.myhappypet.nl

vetoquinol
ACHIEVE MORE TOGETHER

Osteoartrose bij de hond

Osteoartrose is een progressieve, degeneratieve aandoening aan gewrichten die samengaat met kraakbeendestructie, ontsteking en uiteindelijk botnieuwvorming. Dit geheel leidt tot zwelling, pijn, stijfheid en kreupelheid. Deze cascade is helaas niet reversibel. De progressie van het proces kan echter wel vertraagd worden en de bijbehorende pijnklachten kunnen onder controle gehouden worden.

DOOR: HELEN GORNY, DIERENARTS

Het is belangrijk om te weten dat osteoartrose veelal secundair is. Het ontstaat als gevolg van ontwikkelingsstoornissen met een erfelijke achtergrond zoals bijvoorbeeld heupdysplasie en elleboogdysplasie, of als gevolg van degeneratieve aandoeningen. Bij dit laatste kan men denken aan schade aan een gewricht ten gevolge van een gescheurde voorste kruisband.

SYMPTOMEN

Als de symptomen van osteoartrose in een vroeg stadium ontdekt worden en het goed behandeld wordt, kan de progressie van de aandoening zo veel mogelijk beperkt worden. Expliciete symptomen als kreupelheid of vocale pijnuitingen komen pas in een later stadium. Meer subtiele signalen als stijfheid na rust, minder willen spelen, meer slapen, achterblijven op wandelingen en niet aangeraakt willen worden op sommige plekken kunnen symptomen zijn van beginnende osteoartrose. De diagnose kan door uw dierenarts gesteld worden op basis van de anamnese, het looppatroon van uw hond en uitgebreid klinisch onderzoek. Röntgenfoto's kunnen helpen om de diagnose te bevestigen.

BEHANDELING

De behandeling van osteoartrose bij de hond is deels afhankelijk van de oorzaak. Chirurgie kan geïndiceerd zijn voor gewrichten die beschadigd zijn door bijvoorbeeld een gescheurde voorste kruisband, alsook voor gewrichtsproblemen met een erfelijke achtergrond zoals elleboogdysplasie. Als de primaire aandoening verholpen kan worden, zal dat flink bijdragen aan het verlichten van de pijn en het vertragen van de progressie van de secundaire osteoartrose.

Vervolgens zullen enkele veranderingen in de levensstijl van de hond ook bijdragen aan zo min mogelijk pijn: het verminderen van de belasting van de aangedane gewrichten door gewichtsmanagement; door uw hond gematigd en gecontroleerd in beweging te houden en bovendien door piekbelastingen als traplopen of in de auto springen te vermijden.

Daarnaast is pijnbestrijding cruciaal. Er zijn tegenwoordig verschillende soorten medicijnen die ingezet kunnen worden. Uw dierenarts zal een plan voor uw hond opstellen met passende medicatie gebaseerd op de behoeften en medische achtergrond van uw hond.

Ten slotte kan osteoartrose ondersteund worden met nutraceuticals. Dit zijn supplementen met extra gezondheidsvoordelen. Deze producten kunnen aanvullende therapeutische ondersteuning bieden. Zorg er wel voor dat u uw dierenarts raadpleegt voor u zelf producten supplementeert.

Osteoartrose is geen fatale diagnose. Met de juiste behandeling en aanpassingen kan uw hond nog heerlijk samen met u genieten van zijn leven. ▼

U ziet een vogel die hulp nodig heeft … wat nu?

Het komt helaas vaak voor dat vogels verkeersslachtoffers zijn of een aanvaring gehad hebben met een kat waarna ze, soms medische, hulp nodig hebben. Dierenartsen kunnen de levensbedreigende situaties opvangen, maar waar gaan de vogels heen die langdurige zorg nodig hebben?

DOOR: MARLOES VORK, PARAVETERINAIR

Vogelopvangcentra bieden de helpende hand. Zij zitten verspreid door het hele land en staan dag en nacht klaar voor gewonde en verzwakte vogels. Een voorbeeld van zo'n opvang is Vogelopvang Woudenberg. Uit passie ontstaan in 1993, een jaar waarin ze 200 vogels hielpen. Inmiddels is de opvang gegroeid tot een dynamische organisatie waar 40 vrijwilligers jaarlijks zo'n 4000 vogels helpen met als doel de dieren weer vrij te kunnen laten in de natuur.

Voorbeelden van vogels die vaak leunen op de hulpbiedende hand van de opvang zijn de houtduif en de tortelduif. Ook minder vaak voorkomende vogelsoorten zoals de ooievaar, de kleine alk en de kwak hebben soms hulp nodig van de opvang.

Na binnenkomst worden de vogels opgenomen in de ziekenboeg om te bepalen wat er precies met het dier aan de hand is. Op deze manier kunnen de vogels gecontroleerd worden op eventueel besmettelijke ziektes zonder dat ze met andere vogels in aanraking komen. Wanneer het

mogelijk is worden de vogels bij soortgenoten in een groter verblijf geplaatst. Dit is erg belangrijk om het natuurlijke gedrag van de vogel te behouden en stimuleren wat uiteindelijk resulteert in een zo snel mogelijke vrijlating.

Zo veel verschillende vogels de zorg te kunnen bieden die zij nodig hebben kost de nodige ruimte en middelen. Vogelopvang Woudenberg beschikt over meerdere vogelverblijven. Beginnend bij de eerdergenoemde ziekenboeg, enkele individuele ruimtes waar bijvoorbeeld de recent binnengebrachte ooievaar de aandacht kan krijgen die het nodig heeft, een mooie rij met vogelverblijven waar groepen vogels in opgevangen kunnen worden, een verwarmde quarantaineruimte, een verwarmd buitenhok voor de zwakke zwanen en als kers op de taart ligt aan de rand van het terrein een prachtige vijver. De vijver is een idyllisch plekje waar zwanen en eenden hun natuurlijke gedrag kunnen uiten en in groepen kunnen leven onder toeziend oog van de vrijwilligers van de opvang.

Veel vogelopvangcentra zijn afhankelijk van giften en donaties. Informeer bij de vogelopvang bij u in de buurt hoe u hen zou kunnen helpen zodat zij de best mogelijke zorg en aandacht aan de vogels kunnen geven.

hond kat konijn

Een wasbeurt voor de hond, gewoon leuk, noodzaak of overbodig?

Normaal gesproken is een wasbeurt niet echt nodig maar er kunnen verschillende redenen zijn: dieren kunnen ergens vies van worden, dieren kunnen vervelende luchtjes bij zich dragen, sommige aandoeningen worden met een medicinale shampoo behandeld of de wasbeurt dient om een mooiere vacht te verkrijgen.

DOOR: BOB CARRIÈRE, DIERENARTS

VIES GEWORDEN

Hier is alleen een reiniging nodig en de shampoo kan dienen om het reinigen te vergemakkelijken of om meteen de vacht te verzorgen. In principe zijn shampoos voor de mens NIET geschikt voor honden. Niet alleen verschilt de huid, maar wat voor de mens een aantrekkelijk geurtje is kan voor de hondenneus een ondraaglijke damp zijn!

VERVELENDE LUCHTJES

Het is van belang om de oorsprong te achterhalen zoals: vuile oren, anaalklierproblemen, ontstoken kies, tandsteen, huidontsteking of een verhoogde talgproductie ('natte hondenlucht'). Het is logisch dat wassen hier niet helpt. Overige redenen zoals rollen door uitwerpselen zijn eenvoudig met een onderhoudsshampoo op te lossen.

MEDICINALE BEHANDELING

Een aantal huidaandoeningen zijn te bestrijden of op te lossen met medicinale wassingen. Volg nauwkeurig de aanwijzingen in de bijsluiter en van uw dierenarts op.

SCHOONHEIDSWASBEURT

Dit wordt vooral bij showhonden ingezet. Het kan dienen om de kleur te intensiveren, om de vacht soepeler of mooier te maken en/of om meer glans aan de vacht te geven. Mits niet-schadelijke shampoos gebruikt worden is hier niets mis mee. Wel zijn echt goede shampoos lastig te verkrijgen omdat je soms door de bomen het bos niet meer ziet. Advies van een professionele trimster of fokker die ervaring met het type vacht heeft kan hier goede uitkomst bieden.

Gebruik lauw water en houd er rekening mee dat uw hond zich vrolijk uit kan schudden, buiten wassen kan dan praktisch zijn; de meeste honden vinden een wasbeurt wel erg gezellig! Afdrogen vinden ze ook heerlijk. Veel plezier!

EEN WASBEURT VOOR DE KAT

In de meeste gevallen een vrij onmogelijke opgave voor de eigenaar, uitzonderingen daargelaten. Noodzakelijke wasbeurten van katten zijn meestal aan de orde als ze met schadelijke vloeistoffen in aanraking zijn gekomen. Dit gebeurt dan onder sedatie bij de dierenarts.

EEN WASBEURT VOOR HET KONIJN

Is zelden noodzakelijk, realiseer u wel dat een konijn zich plotseling enorm kan verzetten en letterlijk alle kanten op kan vliegen waarbij niet zelden een pootje wordt gebroken of als u het konijn verkeerd beetpakt zelfs de rug kan breken. Indien u denkt dat uw konijn echt gewassen moet worden overleg dan eerst met uw dierenarts. Soms is het nodig als de achterhand bevuild is met slappe ontlasting (gevolg verkeerde voeding). ▼

EHBO

Vergiftiging

Uw huisdier krijgt elke dag voeding die speciaal voor hem of haar is gemaakt, daarnaast krijgt hij of zij vaak wat lekkers als een brokje, misschien een stukje kaas of worst. Allemaal vrij onschuldig. Helaas pakken onze dierenvrienden ook weleens zelf iets wat ze lekker vinden maar wat erg schadelijk kan zijn.

Enkele voorbeelden van alledaagse etenswaren waar wij van kunnen smullen maar wat absoluut niet is bedoeld voor uw hond of kat zijn: avocado's, macadamia noten, ui-achtigen, druiven, rozijnen, zoetstof en chocolade.

Minder bekend is de schadelijkheid van aspirines, paracetamol en ibuprofen voor uw huisdier! Deze middelen zijn al bij hele kleine hoeveelheden zeer giftig voor uw hond en kat. Het is daarom belangrijk dat dit nooit gegeven wordt als uw dier zich niet zo lekker voelt.

Een hele gemene en zeer onbekende is watervergiftiging. In de zomer spelen honden vaak met water uit de tuinslang, zwemmen in het water en halen ballen uit het water. Ongemerkt kunnen zij tijdens de waterpret een gevaarlijke hoeveelheid water binnenkrijgen. Zo veel water verstoort de zoutbalans in het bloed. Dit kan ervoor zorgen dat de cellen gaan zwellen, dus ook de hersencellen, wat kan leiden tot een coma en het overlijden van de hond.

Mocht uw dier iets gegeten hebben wat niet voor hem of haar is bedoeld, probeer dan uw dier niet zelf te laten braken, maar neem direct contact op met uw dierenarts. ▼

TIP

Geef aan uw dierenarts door wat uw huisdier heeft gesnoept, hoe lang geleden dit is gebeurd en hoeveel hij/zij heeft binnengekregen.

Het belang van een goede voeding

Voeding is de basis van een goede gezondheid en uw dierenarts is de beste voedingsadviseur want hij of zij kent uw huisdier als geen ander!

Een gezonde en aangepaste voeding zorgt voor een goede gezondheid. Niet alleen voorziet een uitgebalanceerde voeding in alle voedingsbehoeften van het dier maar het voorkomt ook overbelasting van het lichaam. Daarnaast kunnen toegevoegde stoffen van groot belang zijn om ziekten te bestrijden.

ADVIES = KENNIS

Voor een goed advies is kennis van lichaamsgewicht, ras en huiselijke omstandigheden van belang. Daarnaast is een beoordeling van

de vacht behulpzaam want zo wordt wel gezegd: 'de vacht is de spiegel van de gezondheid' of eigenlijk van de kwaliteit van de voeding.

Aandoeningen kunnen middels de voeding verzacht of zelfs genezen worden, denk aan artrose bij dieren of kristalvorming in de urinewegen bij de kat. Te vaak worden medicijnen bij mens en dier toegepast terwijl het met voeding te voorkomen of op te lossen is.

Uw Sterkliniek-dierenarts of paraveterinair heeft het 'totale plaatje' van uw huisdier; samen met de kennis de basis voor een goed voedingsadvies. Sterkliniek-dierenartsen beschikken over hoge kwaliteit voedingen, zowel algemene merken als het eigen merk, hoge kwaliteit maar wel voordeliger voor u. Bespreek de voeding eens met een medewerker van uw Sterkliniek, voorkomen is nog steeds beter dan genezen. ▼

COLUMN

Van alle markten thuis

De winterregens slaan tegen de ramen en mijn vrouw en ik zitten gezellig op de bank. En dan gaat de telefoon. Een Engelstalige eigenaresse zegt: “Ik ben vanmiddag samen met mijn hondje van de fiets gevallen en nou loopt ze niet meer.” Ik zeg haar dat ze naar de kliniek kan komen. Op de praktijk wordt het hondje net naar binnen gedragen. Ze vertelt wat er gebeurd is. Ze moest uitwijken voor een gat in de weg, kwam naast het asfalt te rijden en kwam ten val in de berm. Met haar arm heeft ze geprobeerd de klap op te vangen. Bij het onderzoek geeft Chloe aan dat haar rechterschouder pijnlijk is. Voor de zekerheid stel ik voor wel een röntgenfoto te maken. Gelukkig blijkt daarop geen sprake van een fractuur. De eigenaresse slaat van blijdschap met haar hand op tafel en krimpt ineen van de pijn. “Oh, dokter, kunt u van mij misschien ook een foto maken?” vraagt ze in ‘stiff upper lip’- Engels. Aan zoveel vrouwelijk verlangen kan ik geen weerstand bieden en ik vraag of ze samen met mij ‘the dark room’ in wil gaan. Ze krijgt een loden schort aan en moet haar arm stilhouden voor een scherpe foto. Dat lukt net aan. Even later bekijk ik de foto op het scherm. Nauwgezet kijk ik ieder botje na. Ik zie ergens een scheur in één van de polsgewrichtbotten. Ik durf niet echt een uitspraak te doen, maar er is reden genoeg om toch naar de spoedpoli van het ziekenhuis te gaan. Om de pijn te verzachten pak ik haar pols in met een tijdelijke spalk en een gepolsterd drukverband. De foto’s zet ik op een USB-stick. Chloe krijgt pijnstillers en lijnrust voorgeschreven. En zelf gaat ze lachend met een arm in een provisorische mitella en met een ‘verwijsbrief’ de deur uit. Twee dagen later horen we dat ze geopereerd is in het ziekenhuis en dat er een titanium plaatje in haar gebroken pols is gezet. ▼

Lodewijk Kamps, Sterkliniek dierenartsen Hillegom

Nieuws van Sterkliniek Dierenartsen

Steeds meer dierenartsen sluiten zich aan bij onze organisatie. Cliënten waarderen de zorg zeer en dat motiveert collega’s om er een stapje bovenop te doen! Nieuwe klinieken zijn ontstaan in Venray, Wognum, Utrecht, Westwoud en binnenkort volgen Den Helder, Hellendoorn, Deil en Lichtenvoorde.

Inmiddels staat de teller op 79 Sterklinieken. De organisatie is blij met deze goede ontwikkeling en de keuze van steeds meer cliënten voor een Sterkliniek.

Op kwaliteitsgebied gaan we weer een stap zetten in het laboratorium. In samenwerking met de faculteit Diergeneeskunde van de Universiteit Utrecht is een programma ontwikkeld dat de kans op fouten door menselijk handelen of door apparatuur nog verder verkleind. Laboratoriumuitslagen zijn ontzettend belangrijk voor diagnosestelling en monitoring van een behandeling. Ook hier willen Sterklinieken de hoogste kwaliteit bieden! ▼

COLOFON

SterK. Nieuws uit de wereld van Sterkliniek-dierenartsen

Sterkliniek Dierenartsen BV is een samenwerkingsverband van meer dan 70 verschillende gezelschapsdierenklinieken verspreid over Nederland. De deelnemende praktijken hebben gemeen dat ze de belangen van de diereigenaren en hun dieren vooropstellen; samen voor het welzijn van uw huisdier. Hiermee wordt in één zin samengevat waar de Sterkliniek voor staat. Met kennis en kunde de kwaliteit van zorg voor het huisdier garanderen. Het magazine SterK. informeert de diereigenaar over de laatste ontwikkelingen op het gebied van diergeneeskunde, gezondheid en welzijn van huisdieren en voorbeelden uit de dagelijkse praktijk van Sterkliniek-dierenartsen.

Niets uit deze uitgave mag worden overgenomen en/of op enigerlei wijze worden gereproduceerd zonder schriftelijke toestemming van Sterkliniek Dierenartsen BV.

De volgende uitgave van SterK. verschijnt in juli 2016.

Titel: SterK.
Uitgever: SterK. is een uitgave van Sterkliniek Dierenartsen BV
Oplage: 70.000 exemplaren
Verschijningsfrequentie: 3x per jaar

REDACTIE
Mevr. A. Janssen, communicatiespecialiste
Drs. B.J. Carrière, dierenarts
Drs. K. de Munnik, dierenarts
Drs. P.M. van Aalst, dierenarts

ADVERTENTIES & BEGELEIDING
Sterkliniek Dierenartsen BV,
Marloes Vork
p.a. Horsterweg 66
3851 PL Ermelo
T: 0341 - 55 33 25
E: info@sterkliniek.nl

VORMGEVING, FOTOGRAFIE, REDACTIE & PRODUCTIE
New Brand Activators, Veghel
Bek 1 op 1 publiceren, Veghel

ROYAL CANIN

Satiety Diet

Met succes naar een gezond gewicht!

Bob en Billy zitten weer lekker in hun vel!

Een half jaar geleden waren Bob en Billy nog te dik en lagen ze bijna de hele dag in hun mand. Onder begeleiding van de dierenarts volgden ze een speciaal gewichtsverlies programma met Satiety dieet en extra beweging.

Het was even volhouden, maar gelukkig hadden ze door de speciale brokken geen honger. Dus hoefden ze ook niet te bedelen. Dit tot grote opluchting van hun baasje, die ontzettend trots is op het resultaat. Want Bob en Billy zijn weer fit, actief en vrolijk.

Kortom, ze zitten weer lekker in hun vel!

Iedere kat en hond verdient zijn eigen Royal Canin

royalcanin.nl

Royal Canin Nederland BV Postbus 63 • 5460 AB Veghel • Tel. 0413 318 400 • info.nld@royalcanin.com